ULTIMA CON LE BORSE

TORINO
Anno 91 Num. 56
Via Roma - Gall. de *La Stampa*
Telefoni: Cal 40-943 al 40-949

STAMPA SERA

ULTIMA CON LE BORSE

VENERDI' SABATO
6-7 Marzo 1959
L. 30 (sped. in abb. postale)

INSERZIONI: S.P.I., via S. Tomaso 28, tel. 42-296, 80-890, 53-961 - Prezzi per mm. di alt. in una col.: Amm. comm. (... 200 (fun. 400) - Finanz. e legali L. 800 (fun. 900) - Necrol. L. 200 per parola (fun. 250 p. p.), partecipaz. L. 300 p. p. (fun. 400 p. p.) - Echi cronaca L. 400 (fun. 700) la linea - Pubbl. econ.: Vedere rubrichs. Pagamento anticipato - Il giornale si riserva il diritto di rifiutare qualsiasi inserzione. — ABBONAMENTI (c/c post. n. 2/1360): ITALIA: anno L. 7000, sem. L. 3800, trim. L. 2000 - ESTERO (Paesi a tariffa postale ridotta): anno L. 18.700, sem. L. 7000, trim. L. 3600. — Copie arretrate: prezzo doppio.

IMPORTANTE RIUNIONE ALLA CASA BIANCA

Eisenhower oggi a consiglio con i leaders repubblicani e democratici

Sono pure convocati Nixon, il segretario alla Difesa ed alti funzionari - Argomento in discussione: Berlino e la Germania - Il Presidente vuole conoscere il parere dell'opposizione prima dell'imminente incontro con Macmillan - Significativo discorso di Stevenson (ex-candidato democratico alla presidenza): "Quando Eisenhower dice che non cederemo alla forza, parla a nome di tutti,,

Di ritorno dalla Russia, Macmillan si accinge a partire per gli Stati Uniti. Il suo viaggio è vivamente atteso: egli discuterà con Eisenhower l'atteggiamento degli Occidentali sulla spinosa questione di Berlino (Telefoto)

Nostro servizio particolare

Washington, venerdì sera.

Negli ambienti politici e diplomatici della capitale americana vivissima è l'attesa per la riunione fissata oggi alle 19,30 (ora italiana) da Eisenhower. Il Presidente ha convocato alla Casa Bianca i leaders democratici e repubblicani della Camera e del Senato, il vice presidente Richard Nixon, il segretario alla Difesa Mcelroy, il vice Segretario di Stato Herter, assieme ad altri funzionari del Dipartimento di Stato e del Pentagono.

Si tratta di un avvenimento del tutto inconsueto, che si è avuto soltanto rarissime volte e sempre quando situazioni di crisi hanno suggerito l'opportunità di adottare decisioni approvate dai due partiti politici.

Basta ripensare alle due ultime conferenze stampa del Presidente (quella di mercoledì 25 febbraio e quella di mercoledì 4 marzo) per avvertire che l'unico cambiamento da parte di Eisenhower per quanto riguarda il problema di Berlino e le trattative con i russi, è consistito nel fatto che alla prima conferenza stampa egli aveva decisamente affermato che gli Stati Uniti non cederanno di un solo pollice dalle loro posizioni e dai loro diritti, mentre nella conferenza stampa di ieri l'altro ha aggiunto che indubbiamente la adesione sovietica alla tesi occidentale (secondo cui alla conferenza al vertice si può arrivare solo passando per una conferenza al livello dei Ministri degli Esteri) costituisce un elemento che induce all'ottimismo.

La riunione convocata per oggi viene messa in stretta correlazione con quella di ieri alla Casa Bianca, dove Eisenhower ha presieduto una riunione dei suoi massimi consiglieri militari, diplomatici o del servizio di informazioni assieme a membri del Consiglio per la sicurezza nazionale.

Nessun particolare è stato reso noto su tale Conferenza, eccezion fatta per il comunicato dal quale si è appreso che essa è stata dedicata «allo studio della situazione che sta evolvendosi per Berlino o della più ampia questione della Germania».

Secondo gli ambienti diplomatici è evidente che con la riunione di ieri e con quella di oggi il presidente Eisenhower conta di prepararsi all'incontro con il «premier» britannico in modo da poter parlare con lui già sapendo quale è in materia l'opinione, non solo dei suoi consiglieri e dei suoi amici politici, ma anche quella dei «leaders» della opposizione democratica.

Non è stato ancora diramato l'attesa comunicato relativo alla visita del Primo Ministro di Gran Bretagna, ma il capo della stampa della Casa Bianca, Hagerty, ha lasciato intendere che esso verrà diramato simultaneamente in Washington e Londra oggi pomeriggio.

Secondo quanto affermano alti funzionari del Dipartimento di Stato, i punti di vista del Capo del Governo del Regno Unito e del Presidente degli Stati Uniti divergono in più d'un particolare. Ciò non toglie che la Casa Bianca e la Segreteria di Stato sono concordi nel ritenere che le prossime mosse sul terreno della diplomazia per allontanare la crisi incombente, dipendano in gran parte proprio da Harold Macmillan.

Si dice anche, nei circoli vicini alla Casa Bianca, che la divergenza dei punti di vista britannico ed americano consista in questo: mentre Downing Street appare propenso a fare ai russi anche qualche concessione relativamente alla permanenza degli occidentali a Berlino Ovest, il governo americano è più che mai deciso a non cedere in nulla su questo argomento.

Per questo il presidente Eisenhower avrebbe annunciato in precedenza alla riunione di ieri che quella convocata per oggi: in altre parole intende rimanga palese che egli è deciso a mantenere tutti i diritti goduti a Berlino dagli Stati Uniti e dagli altri due alleati occidentali. Rendere pubblica la notizia delle due riunioni (che altrimenti sarebbe stato forse meglio tenere in segreto) implica una specie di impegno che il Presidente ha inteso assumere davanti all'opinione pubblica americana. Un impegno a trattare finchè e fin dove sia possibile, ma a non cedere di un pollice a Berlino Ovest».

A confortare il Presidente in questa sua posizione è giunto il discorso che Adlai E. Stevenson, illustre esponente del partito democratico, ha pronunciato ieri sera ad un banchetto del suo partito a Boston: «Ogni tentativo di interferire nel libero accesso degli Occidentali a Berlino comporta il rischio di una guerra e questo si deve dire chiaramente ai sovietici perchè ne tengano conto e sappiano che la responsabilità del peggio ricadrebbe sulle loro spalle».

Messo in chiaro questo principio, secondo Stevenson si deve tuttavia cercare assieme di trovare una definizione dei problemi europei, in modo da dare qualche speranza ai milioni di uomini, dal Baltico al Mar Nero, che aspirano alla libertà».

«Quando il Presidente — ha concluso Stevenson — dice che non cederemo alla forza, egli parla a nome di tutti noi. Io prego che a Mosca non ci si faccia illusioni a questo proposito».

Stefano Hensley

Kruscev ha brindato alla salute di Krupp

Lipsia, venerdì sera.

Nikita Kruscev stamane mentre visitava il padiglione della Krupp alla fiera di Lipsia, ha brindato alla salute di Alfredo Krupp il noto industriale tedesco che ha scontato un periodo di reclusione come criminale di guerra.

«Gli auguro buona salute e gli mando i miei saluti personali», ha detto il leader sovietico prima di sorseggiare il cognac versatogli in una coppa di acciaio fabbricato dalla ditta tedesca.

Il nome Krupp, corrispondente al più grande complesso tedesco di produzione di armi, è stato finora sinonimo della industria nazista, secondo la propaganda comunista. I russi hanno sempre definito i Krupp «mercanti di morte».

«La produzione per la pace è migliore dei cannoni», ha detto Nikita a Carl Hundhausen, uno dei direttori della Krupp. «Abbiamo smesso di fare cannoni da un pezzo», ha replicato quest'ultimo.

La ditta Krupp ha stipulato un contratto di 12 milioni di dollari per la costruzione di impianti in Russia destinati alla produzione di fibre sintetiche. Kruscev in proposito ha detto scherzosamente: «Siamo molto contenti del nostro accordo con la ditta Krupp. Gli affari consistono nel comprare e vendere ed io sono il capitalista del comunismo».

Il "pilota solitario,, ha vinto l'Oceano

Max Conrad, il cinquantacinquenne aviatore americano soprannominato «il pilota solitario», fotografato stamane sul suo aereo subito dopo l'arrivo all'aeroporto di Ciampino (Telefoto a «Stampa Sera»)

Prodigioso volo senza scalo Chicago-Roma con un apparecchio da turismo

Max Conrad, il "nonno volante,, è atterrato stamane a Ciampino

Il nuovo raid dell'audace aviatore americano è stato compiuto in 33 ore e 55 minuti - Quando il "Piper Comanche,, è apparso nel cielo della Capitale un bimotore militare si è levato in volo per accompagnarlo all'atterraggio - Numerose personalità sul campo, tra cui il comandante De Bernardi - Il trasvolatore, che non appariva stanco, ha dichiarato di non avere avuto momenti difficili - Per ammazzare la noia durante il lungo viaggio ha suonato l'armonica

Nostro servizio particolare

Roma, venerdì sera.

Con 17 minuti di anticipo sull'orario previsto, ha atterrato stamane sulla pista dell'aeroporto di Ciampino il minuscolo «Piper Comanche» di Max Conrad, il «pilota solitario». Il bianco monomotore è giunto alle 2,43 ed appena si è fermato in mezzo al piazzale dell'aerostazione ovest è stato circondato da un nugolo di giornalisti e fotoreporters. Max Conrad, che per i suoi 55 anni viene anche definito il «nonno volante», appariva fresco e sorridente nonostante il volo estremamente faticoso.

Quando il «Piper» è apparso nel cielo della capitale, un bimotore militare si è levato in volo per accompagnarlo fino all'atterraggio.

Numerose personalità civili e militari si erano recate a ricevere il coraggioso aviatore americano. Fra gli altri vi era il comandante De Bernardi, il noto asso dell'aviazione italiana, in rappresentanza del sindaco di Roma, avv. Ciocetti, il comandante dell'aeroporto, generale Ugo Musco, il generale Dei Duca, presidente della Federazione aeronautica internazionale, il dott. Goemans, direttore della «Piper» per l'Europa e l'Africa, il gen. Maccarini, segretario generale dell'Aeroclub.

Max Conrad salutava agitando in alto la destra, e più tardi consentiva a rispondere ad alcune domande dei giornalisti. «Il viaggio da Chicago a Roma senza scalo — egli ha detto — si è svolto con regolarità perfetta e mai mi sono trovato in difficoltà. Le uniche che ho trovato le ho incontrate qui per difendermi dai numerosi fotografi. Ho volato quasi costantemente al margine di una vastissima zona depressionaria e quindi con venti quasi sempre favorevoli. Durante il volo ho mangiato un paio di cioccolatini. Niente di particolare, ma posso assicurare che è un rimedio efficace contro la noia e la stanchezza».

Il «nonno» si è poi messo un garofano rosso all'occhiello della giacca grigia e un paio tagli infatti quando vola non indossa la tuta) e non si è sorpreso quando un funzionario — non contagiato dall'entusiasmo generale — gli ha chiesto cortesemente di poter verificare i documenti dell'aereo e il suo passaporto.

Il «pilota solitario» aveva iniziato il suo volo da Chicago alle 14,40 di ieri l'altro (21,40 italiane). Ha compiuto perciò la sua eccezionale impresa in 33 ore e 55 minuti.

Nei serbatoi del suo piccolo aereo aveva 1500 litri di carburante per un'autonomia cioè di quaranta ore di volo.

Il coraggioso pilota ha compiuto 7736 chilometri: tale è infatti la distanza da Chicago a Roma. Quando era in volo e si trovava a 880 km. da Boston, egli aveva inviato un messaggio in cui annunciava che la navigazione procedeva normalmente. Volava a 3700 metri di quota e procedeva fra i 280 e i 240 chilometri orari.

Il volo più lungo di cerei leggeri (del peso compreso fra dieci e diciannove quintali circa) è di 7907 chilometri. Max Conrad si è tenuto perciò al di sotto di questo record di 332 chilometri. L'ultima parte del volo dell'aviatore americano è stata seguita da un altro piccolo aereo, a bordo del quale si trovavano alcuni operatori cinematografici. Il «pilota solitario» ricevuto un messaggio dalla comunità italiana di Chicago ai cittadini di Roma.

Domattina alle 11 il «nonno» sarà ricevuto in Campidoglio dal sindaco di Roma avvocato Ciocetti.

Conrad, che ha 10 figli, ha inaugurato a volare a più di 3.000 persone. Nel 1952 portò un messaggio dello stato del Minnesota ai paesi scandinavi, per il festival delle acque sfive, sempre volando su un «Piper». Nel 1953 stabilì un record di velocità per cerei leggeri, volando da Los Angeles a New York in 23 ore e 4 minuti. Il suo volo più lungo ora stato finora quello New York-Palermo, di 4.440 miglia, percorse in 32 ore e 53 minuti. Tale viaggio, come si ricorderà fu seguito con grande trepidazione: infatti per alcune ore si era temuto che l'impresa si fosse conclusa in una tragedia. La notizia della caduta di un aereo non identificato al largo di Bordeaux aveva lasciato supporre che si trattasse del «nonno volante». Invece, mentre la torre di controllo dell'aeroporto di Palermo si apprestava a dare le «ore d'allarme» si udì un rombo di un motore: era il piccolo apparecchio del Conrad che, dopo ampie virate sul campo, toccava terra con impeccabile manovra.

L'aereo con cui il Conrad ha compiuto l'impresa odierna, era stato progettato originariamente per l'aviazione militare degli Stati Uniti e fu successivamente modificato per usi civili. Ha una potenza di 210 cavalli, sviluppa una velocità media di 200 chilometri orari ed ha un'apertura d'ali di dodici metri. L'apparecchio è stato venduto ad un cliente che risiede a Roma. Max Conrad glielo consegnerà direttamente.

Gianfranco Franci

Undici morti in Messico per un treno tamponato

CITTA' DI MESSICO, venerdì sera.

Un treno passeggeri è stato tamponato da un treno merci lungo la linea da Puebla a Città di Messico. Undici persone sono rimaste uccise e altre 60 ferite.

Lo scontro è avvenuto a 48 chilometri da Città di Messico, presso il villaggio di Xometla. Il treno passeggeri si era fermato affinchè il personale potesse pulire una ruota. Terminata l'operazione il convoglio si era appena rimesso in marcia quando il sopraggiunto a forte velocità il treno merci. I passeggeri delle ultime vetture del primo convoglio, che hanno visto sopraggiungere il treno merci, hanno cominciato a saltare dai finestrini mentre il macchinista del treno passeggeri cercava disperatamente di accelerare l'andatura e quello del treno merci di frenare.

Il tamponamento è però avvenuto lo stesso e gli ultimi due vagoni del treno passeggeri sono andati distrutti.

IL TRAGICO INCENDIO NELL'ISTITUTO PER CORRIGENDI DELL'ARKANSAS

Forse i ventun ragazzi arsi vivi sono vittime d'un episodio di odio razziale

Gravissime le prime risultanze dell'inchiesta iniziata dalla polizia - Tra l'altro i bambini erano rinchiusi nel dormitorio e quando le fiamme divamparono la chiave era scomparsa - Era il personale vi sono accesi segregazionisti, che si erano segnalati nelle recenti agitazioni di Little Rock

Nostro servizio particolare

Little Rock, venerdì sera.

La polizia dell'Arkansas ha iniziato l'inchiesta per accertare le responsabilità dell'incendio della scuola di Wrightsville, dove in meno di un'ora ventun ragazzi negri sono morti nel rogo che ha interamente distrutto uno dei dormitori. Tre sono le ipotesi che secondo la polizia possono spiegare il tragico avvenimento di ieri. Secondo la prima ipotesi l'incendio si sarebbe prodotto a causa di un corto circuito verificatosi in una stanza vicina al dormitorio occupato da sessantotto ragazzi; la seconda ipotesi è basata sul sospetto che l'incendio sia stato provocato da un atto di sabotaggio e che la tragedia debba essere considerata nel quadro della lotta razziale; la terza ipotesi attribuisce l'incendio alla negligenza dei sorveglianti, uno dei quali avrebbe lasciato sul pavimento della stanza nella quale si sono sprigionate le fiamme un mozzicone di sigaretta acceso.

Le autorità della polizia dell'Arkansas hanno già interrogato numerose persone tra le quali il sovrintendente dell'istituto riservato alla educazione dei ragazzi traviati. Il sovrintendente Gaines è stato interrogato in relazione alle affermazioni degli esperti del vigili del fuoco secondo i quali gli edifici che compongono la scuola sono talmente trascurati da essere esposti in qualsiasi momento al pericolo di un incendio o di un crollo. La scuola industriale di Wrightsville è composta da un gruppo di dieci edifici costruiti in legno nel 1938. Essa ha l'aspetto di un piccolo villaggio squallido e malandato ed il dormitorio che è stato distrutto dal fuoco era, stando a quanto affermano i testimoni, in condizioni rovinose.

Gaines ha ammesso senza difficoltà che la scuola da lui diretta è estremamente trascurata. «Ma la colpa — ha detto il sovrintendente — non è mia. A più riprese ho chiesto alle autorità scolastiche dello Stato di stanziare fondi atti a restaurare gli edifici più pericolanti ma gli esperti inviati dallo Stato hanno ritenuto che nessun restauro fosse necessario. Noi non disponiamo di fondi e dipendiamo direttamente dall'amministrazione statale». Gaines non ha saputo però giustificare le ragioni per cui la stanza del sorvegliante nella quale si è misteriosamente sviluppato il fuoco fosse deserta. Come è noto l'incaricato della sorveglianza del dormitorio era stato ricoverato una settimana prima nell'ospedale di Little Rock e la direzione della scuola non aveva provveduto a sostituirlo.

«Non disponiamo di personale sufficiente», ha detto Gaines il quale si è rifiutato di accettare l'accusa di negligenza formulata nei suoi confronti. Interrogato in merito alla scomparsa della chiave della porta del dormitorio il direttore della scuola non ha saputo che rispondere. «Non so assolutamente spiegarmi come la chiave sia scomparsa. Tutte le chiavi vengono collocate la sera in un cassetto della segreteria, ma quando stamane quella del dormitorio non riuscimmo a trovarla». Come è noto la grande camerata nella quale sessantotto ragazzi stavano dormendo era chiusa a chiave dall'esterno quando divampò l'incendio. Secondo le dichiarazioni dei superstiti ogni tentativo di aprire la porta del dormitorio era stato inutile ed il fuoco si era avventato sui ragazzi prima che potessero mettersi tutti in salvo gettandosi dal cortile dalle finestre.

Al primo allarme, vedendo che nessuno dei ragazzi usciva dalla porta della camerata in fiamme, le autorità dell'istituto avevano cercato la chiave; ma la chiave non era stata trovata. E' questo fatto che sembra giustificare l'ipotesi secondo cui l'incendio sarebbe da attribuirsi ad un sabotatore. In questo senso la polizia sta attivamente indagando e i risultati sin qui ottenuti sembrano dar ragione a coloro secondo i quali l'incendio deve essere considerato come un tragico episodio della lotta razziale. E' stato accertato infatti che alcuni funzionari minori della scuola sono accesi segregazionisti, messisi in evidenza nei recenti episodi di intolleranza razziale. Con ciò non si vuol dire che l'incendio sia stato applicato da qualcuno che fa parte del personale della scuola, ma che la negligenza nei confronti degli alunni negri era voluta.

A ventiquattro ore di distanza dalla tragedia alcuni dei ragazzi superstiti si trovano ancora in stato di «choch». I particolari della loro avventura si sono fatti più precisi via via che le autorità della polizia hanno interrogato i giovani negri riusciti a mettersi in salvo senza alcun danno. Il racconto dei ragazzi ha permesso alla polizia di stabilire che, se la porta del dormitorio non fosse stata chiusa dall'esterno, l'incendio non avrebbe provocato alcuna vittima.

Il governatore dell'Arkansas, Orval Faubus (a destra), sul luogo del disastro per i primi accertamenti (Telefoto)

Alessandro Murray

Un'imputata di omicidio si è sposata undici volte

New York, venerdì sera.

Elizabeth Duncan, la donna accusata di avere assoldato due sicari perchè uccidessero la nuora Olga, fu ammessa ieri in tribunale di essersi sposata undici volte, in qualche caso senza attendere prima di contrarre un nuovo matrimonio, la sentenza di divorzio del precedente.

Da tutti questi matrimoni ella aveva avuto sette figli, il più amato dei quali era Frank, marito di Olga.

Arrestato in Belgio un addetto polacco

Bruxelles, venerdì sera.

Un funzionario dell'ambasciata di Polonia a Bruxelles è stato arrestato ieri dai servizi di sicurezza di Stato sotto l'accusa di spionaggio. Lo annuncia un comunicato diramato dal ministero belga della Giustizia in cui, senza fare il nome del funzionario, si precisa che questi era in effetti un agente del servizio di informazione polacco. Egli è stato colto in flagrante mentre tentava di nascondere un messaggio ed una somma di denaro destinati ad un agente della sua rete di spionaggio, agente che è stato a sua volta arrestato.

ULTIMISSIMI

Segue con il radiotelescopio

Il «Pioneer» all'alba a 610 mila chilometri

LONDRA, venerdì sera.

Secondo le rilevazioni del radiotelescopio di Jodrell Bank, il «Pioneer IV» alle 8,50 di stamani era a circa 610.000 chilometri dalla Terra.

I segnali radio trasmessi da bordo della «sonda» spaziale risultavano forti e chiari. Si prevede tuttavia che le batterie d'alimentazione non tarderanno ad esaurirsi ed è possibile che, prima di sera, le trasmissioni del «Pioneer IV» cessino completamente.

Al momento dell'ultima rilevazione il pianeta artificiale procedeva ad una velocità tra i 6700 ed i 6900 km. all'ora.

La questione dell'Alto Adige

Sereno giudizio inglese sulla politica dell'Italia

Il conservatore "Daily Telegraph,, in una corrispondenza da Roma afferma che la minoranza tedesca non vuole "l'eguaglianza, bensì una condizione di privilegio,,

Dal nostro corrispondente

Londra, venerdì sera.

L'importante giornale conservatore *Daily Telegraph* pubblica oggi un'ampia corrispondenza da Roma sulla questione dell'Alto Adige e i rapporti italo-austriaci. L'articolo è di particolare interesse, sia perchè è uno dei pochissimi apparsi in Inghilterra su questo soggetto, sia perchè sottolinea la ragionevolezza dell'atteggiamento italiano. Il suo titolo comunica: «Agitazione per il Tirolo del Sud». L'Austria appoggia gli estremisti».

Dopo avere segnalato la dimostrazione studentesca del nostro Paese, il corrispondente del *Telegraph* scrive: «La maggioranza degli italiani si rifiuta di prendere sul serio gli sforzi d'un piccolo numero di agitatori pro austriaci nel Tirolo meridionale. Da parecchie settimane costoro stanno tentando di trasformare il problema di questa regione in un problema internazionale».

Il giornalista riferisce poi le accuse degli «estremisti» altoatesini contro l'Italia, ma aggiunge: «La realtà è che una minoranza di quasi tirolesi del sud non si accontenta più di una semi-autonomia. L'Italia, nel 1946, acconsentì al ritorno di circa 90 mila altoatesini di lingua germanica. I quali, nel 1939, avevano preferito divenire tedeschi. I capi di questi sud-tirolesi ridivenuti cittadini italiani sono adesso i capi del "partito del popolo" e il loro obbiettivo immediato è l'unione con l'Austria. Ma, come nel 1939, le loro speranze sono riposte ancora nella Germania».

Il *Daily Telegraph* continua: «Alcune lamentele dei sud-tirolesi sono forse genuine, ma anche molti italiani residenti in zone dell'Alto Adige amministrate dagli abitanti di lingua tedesca potrebbero dire di essere ingiustamente trattati. L'immigrazione italiana in questo territorio è una delle cause principali di malcontento. Il Tirolo del Sud, tuttavia, se paragonato ad altre parti d'Italia, gode d'un elevato tenore di vita, e gli italiani, se sentono attratti». L'articolo ricorda a questo punto che la Costituzione del nostro Paese garantisce a tutti i cittadini libertà di movimento in tutto il territorio nazionale, e che di conseguenza il Governo non potrebbe «limitare questa libertà per favorire i tirolesi del sud». «L'accordo italo-austriaco del '46 — continua il giornale — assicura parità di trattamento a italiani e tedeschi dell'Alto Adige. Le richieste del "partito del popolo", se accettate, darebbero a questi ultimi non l'eguaglianza, bensì una condizione di privilegio».

Mario Ciriello

Gli incidenti di ieri

L'Austria chiude a Roma il suo Istituto di cultura

VIENNA, venerdì sera.

Il ministro austriaco per l'Educazione, Heinrich Drimmel, ha disposto oggi la chiusura dell'Istituto austriaco di cultura a Roma, in seguito all'attentato compiuto ieri da manifestanti con il lancio di bottiglie di benzina. Drimmel ha detto che ciò si è reso necessario perchè non si poteva ulteriormente garantire la sicurezza del personale dell'Istituto e dei visitatori.

Delle dimostrazioni di Roma, che costituirebbero l'episodio più recente della vertenza italo-austriaca per l'Alto Adige, si occupano stamane la radio e la stampa austriaca che danno grande risalto alla cosa.

Il Ministro ha detto che presenterà una relazione sul suo operato e sulle ragioni che lo giustificano nella prossima riunione del Gabinetto.

CRONACA CITTADINA

Un telegramma è giunto stamane alla Casa madre di Valdocco

Il "Salesiano dei lebbrosi,, morto in un disastro aereo

Don Antonio Ragazzini dirigeva l'ispettorato dell'America centrale - Era partito l'agosto scorso da Torino dopo aver partecipato al Capitolo generale dei Salesiani - La sciagura in un aeroporto del Nicaragua al decollo dell'apparecchio - Sedici dei diciotto passeggeri sono deceduti

Un telegramma dei confratelli di Managua ha confermato stamane alla casa madre dei Salesiani la notizia della tragica fine di don Antonio Ragazzini, partito sulla sciagurata sorda di cui hanno dato notizia i giornali di stamane. L'annuncio della sciagura ha destato un vivo cordoglio negli ambienti della famiglia salesiana di Valdocco, dove la figura di don Ragazzini era ben nota ed il ricordo della sua ultima visita

Don Ragazzini (a sin.) col Rettore don Bigliotti (al centro)

molto recente. Il sacerdote aveva infatti lasciato Torino pochi mesi fa, nell'agosto scorso, dopo aver partecipato nella sua qualità di ispettore dell'America Centrale ai lavori del «Capitolo generale» della Società di San Francesco di Sales, iniziati nel luglio.

Nato a Faenza nel 1901 (aveva compiuto i 58 anni pochi giorni fa, esattamente il 21 febbraio) Antonio Ragazzini era entrato giovanissimo nel collegio salesiano della sua città. Egli stesso aveva subito voluto abbracciare fin dall'inizio (ed anzi apostolato la più sacrificata e dura delle attività, quella del missionario. Anzi, tra i compiti che gli si offrivano nella terra di riformare, aveva volentieri accettato quello che richiedeva un più intenso spirito di sacrificio ed un più ovvio senso di carità cristiana: l'assistenza ai lebbrosi. Nel 1935 pertanto gli ordini vennero già stava preparando la sua opera fra la vittima della terribile malattia.

La doti spirituali ed organizzative dimostrate in questo campo lo portarono a dirigere il grande Lazzaretto di Agua de Dios, in Colombia. Mantenne tale incarico fino al 1950 quando la fiducia salesiana dovette chiamarlo ad una più alta carica, quella di ispettore per il Messico e le Antille.

Tre anni fa la sua giurisdizione era stata estesa a tutte le opere salesiane dell'America centrale. La morte lo ha colto in uno dei viaggi necessari alla sua missione. L'ispettore si era recato a compiere una visita nei collegi del Nicaragua e stava ripartendo da Managua, non l'aereo diretto a Città del Messico e New Orleans. Doveva ritornare a Santa Tecla, nel Salvador, dove sorge la sede del suo ispettorato.

Il disastro del «Viscount» è avvenuto subito dopo il decollo. Il quadrimotore si era appena staccato dalla pista quando improvvisamente cominciava a «sbandare» da un più ovvio senso di carità cristiana: l'assistenza ai lebbrosi. Nel 1935 pertanto gli ordini vennero già stava preparando la sua opera fra la vittima della terribile malattia.

Alcuni contadini, subito accorsi dalle vicinanze di intervento, accorrevano sul posto. La cabina era avvolta dalle fiamme, si sentivano le disperate invocazioni di aiuto dei passeggeri: ma un'ala sporgente bloccava completamente la porta ed erano necessari una ventina di minuti perché i soccorritori potessero aprirsi un varco a colpi d'ascia. Delle diciotto persone che si trovavano sull'apparecchio, tra passeggeri ed equipaggio, soltanto quattro erano ancora in vita, terribilmente ustionate; due però sono morte quasicontemporaneamente all'ospedale, portando a sedici il numero delle vittime del disastro.

Tra i morti, oltre al sacerdote italiano, vi sono i due piloti dell'apparecchio, entrambi americani) degli Stati Uniti, e tre cittadini della stessa nazionalità

Il Bollettino meteorologico segnala: Inoltre: temperat. media (notturna): + 5,5; ore 8: + 8; press. 741,3; umid. 93%. Cielo coperto. Pioggia ore 3. Previsioni: Cielo molto nuvoloso con pioggia. Temperatura stazion. Temperatura a Caselle: mass. + 10,4; min. + 7,4; ore 8: + 8

Il Demanio citato in giudizio per i beni di Vittorio Emanuele III

Comincia in tribunale la causa delle eredi Savoia contro lo Stato

Il castello di Racconigi è al centro dei beni contesi

L'Amministrazione delle finanze dovrà pagare le imposte sulla quota già dell'ex-re Umberto? - Sospesa l'assegnazione del castello di Racconigi

Si è iniziata stamane, davanti alla prima sezione civile del Tribunale, la discussione della causa intentata dagli eredi Savoia contro il Demanio dello Stato, a proposito dei beni lasciati da Vittorio Emanuele III. Nell'azione giudiziaria figurano la contessa Jolanda Calvi di Bergolo, la ex-regina di Bulgaria, Giovanna vedova di Boris II Sassonia Coburgo Gotha, la principessa Maria Bourbon Parma, ed i figli della principessa Mafalda d'Assia (morta in campo di concentramento): Maurizio, Enrico Ottone ed Elisabetta.

Quando Vittorio Emanuele decedette in Alessandria d'Egitto, il 28 dicembre 1947, il patrimonio per lorge passò in parti uguali alla figlia e al figlio Umberto con diritto di usufrutto ad Elena di Savoia. La ex-regina d'Italia morì poi a Montpellier il 28 novembre 1952. Il 1° gennaio 1948 l'Amministrazione delle Finanze prendeva possesso di tutti i beni lasciati dal defunto sovrano onde: Villa Savoia in Roma, due tenute nell'Agro Pontino, denominate Capocotta e Campo Bufalaro, Castello e tenuta di Racconigi, Castello di Pollenzo con dipendenze, villetto di Valdieri con dipendenze di caccia, Castello di Sarre in Val d'Aosta.

Una prima causa si svolse davanti al Tribunale di Roma per precisare che, in forza della Costituzione, passavano al Demanio soltanto i beni dei discendenti maschi e non i beni dei discendenti di sesso femminile. La sentenza fu confermata in Corte d'appello il 2 giugno '53. Venne stabilito che i quattro quinti del patrimonio fossero suddivisi in parti uguali fra Jolanda, Giovanna, Maria ed i figli di Mafalda.

Un secondo procedimento fu aperto, sempre al Tribunale di Roma, il 24 aprile 1953, perché fosse definita giudizialmente la divisione dell'eredità (facendo entrare nella massa patrimoniale anche il castello di Racconigi che Umberto aveva avuto in dono dal padre, in occasione delle nozze con Maria José) e al Demanio di presentare il rendiconto della sua amministrazione. Il Tribunale accolse la richiesta e diede incarico al giudice istruttore di compiere le operazioni divisorie. Dopo due anni di discussione fra le parti si giunse ad un accordo; la ripartizione sarebbe stata fatta per tutti i beni, ad eccezione del Castello di Racconigi, che sarebbe stato diviso in un secondo tempo.

Con due rogiti notarili — 12 dicembre 1955 e 17 giugno 1957 — furono assegnati agli eredi Savoia, cioè alle tre sorelle ed ai figli di Mafalda, la tenuta di Pollenzo valutata 650 milioni, la tenuta di S. Anna di Valdieri valutata 80 milioni, il Castello di Sarre valutato 32 milioni 600 mila lire, la tenuta di Capocotta stimata 480 milioni, una parte di Villa Savoia in Roma per 3 miliardi 125 milioni, i mobili di Villa Savoia per 3 milioni e mezzo, i mobili dei Castelli del Piemonte per 14 milioni, la tenuta di Campo Bufalaro, nell'Agro Pontino, per 360 milioni. Al Demanio fu invece assegnata, quale quota di Umberto, il rimanente di Villa Savoia per 640 milioni e la tenuta di Monte Antone in Roma per 340 milioni.

Nel complesso si tratta di un patrimonio valutato a circa 5 miliardi e 700 milioni; la quota spettante a ciascuna delle quattro figlie di re Vittorio risulta quindi di circa un miliardo (più di 921 milioni), senza tenere conto della futura ripartizione del Castello e della tenuta di Racconigi, beni di eccezionale valore.

La magistratura torinese deve ora prendere in esame la domanda delle eredi Savoia, le quali chiedono che sia ordinata la divisione degli immobili, secondo le quote, e che sia anche stabilita la divisione dei mobili. Esse insistono infine perché il Tribunale ingiunga all'Amministrazione delle Finanze di rendere conto del reddito dei beni e di pagare la quinta parte della imposta patrimoniale e la quinta parte della tassa di successione, corrispondenti alla quota di Umberto di Savoia, incamerata dallo Stato.

All'udienza di stamane, tenuta dal presidente capo del Tribunale, dott. Merlo, che personalmente si occupa della complessa e delicata controversia, sono comparsi, per i Savoia, gli avvocati D'Amelio di Roma e Tesauro del nostro Foro. Il Demanio rappresentato dall'Avvocatura Erariale, si è costituito in giudizio col patrocinio dell'avv. Arias di Roma.

I legali delle parti hanno precisato le loro conclusioni e quindi la causa è stata rinviata al 10 aprile.

Cultura grafica — Domani, alle ore 17, via S. Ottavio 7, lezione-conferenza del prof. Tecnegio Diabate: «Il cartello murale».

PAVIMENTI

Un nuovo pavimento di plastica, elegante, economico, di lunga durata, perfettamente lavabile, resistente all'usura, che isola dal freddo e dai rumori, può trasformare completamente ogni ambiente.

Si applica in poco tempo anche su vecchi pavimenti.

Posatori autorizzati in tutta Italia.

Chiedete opuscoli gratuiti ed informazioni a:

FLEXA - Deposito di Torino, via Denati, n. 20 Telefono 53-455

cachet du Dr Knapp stronca il mal di denti

D.R. 6438 - P. 5438

... i giocattoli più belli AEROPICCOLA VIA XX SETTEMBRE, 1 TORINO - Telefono 524-744

ALLEMANO CAFFARO SUBALPINO TECNIGRAFI COMPASSI STRUMENTI TOPOGRAFICI

Dott. P. A. DEER - Specialista Malattie delle pelle e veneree Via Cesare Battisti angolo via Roma Ore 9-13 18-20; fest. 10-12; tel. 44-960

Bellezza assoluta - Naturalezza Vecchiaia precoce. Dr. A. BONNET Specialista esperto, pella. Telef. 521-147 Corso Re Umberto 54. Ore 9-12; 15-18,30

OSTETRICA BELTRAME Via Madama Cristina 76, 1° piano Telefono 687-168 - TORINO

Misteriosi sviluppi del dramma nell'alloggio di borgata Vittoria

L'uomo accoltellato dalla moglie è fuggito nella notte dall'ospedale

Michele Dattoli aveva una spalla lacerata dalle bende

Esasperata dalle vergognose persecuzioni, la donna (ora in carcere) lo aveva assalito nel sonno - Il ferito scomparso in pigiama: nella schiena squarciata aveva il tubo di drenaggio - Inutili ricerche presso i congiunti

Michele Dattoli — l'individuo che, come si ricorda, era stato accoltellato dalla moglie in una crisi di esasperazione a cui l'avevano portata le continue persecuzioni — è fuggito dall'Antoniotta Martini dove era stato ricoverato. La sua scomparsa è stata scoperta stamane; si ha però ragione di ritenere che egli abbia lasciato l'ospedale all'una o alle due di questa notte.

Il Dattoli se n'è andato vestito con il solo pigiama sul quale sembra avesse gettato un cappotto di carta non so se è indicato perché le lacerature gli impedivano di muovere le braccia. E ciò gli impediva anche una lunga cannuccia di drenaggio che, dopo l'intervento chirurgico a cui era stato sottoposto, i medici gli avevano sistemato nella schiena.

Per la fuga deve aver scelto le ore in cui la maggior parte dei degenti dormono od è più facile sfuggire la vigilanza. Sceso dal letto si è trascinato fuori dalla corsia e poi si è diretto verso il portone che viene tenuto aperto per consentire l'ingresso degli autoveicoli del pronto soccorso. Ha atteso che il custode volgesse il capo da un'altra parte, oppure che rispondesse ad una telefonata per sgusciare fuori e dileguarsi nella notte.

Perché il Dattoli se ne sia andato e dove si sia diretto sono interrogativi ai quali, per il momento, non è stata ancora data alcuna risposta. La polizia, a cui la fuga è stata segnalata, ha svolto ricerche, anche presso le madre del ferito, che però hanno dato risultati negativi. Le ricerche vengono condotte perché le condizioni del Dattoli sono gravi e potrebbero diventare gravissime in seguito al suo gesto sconsiderato; vi è anche un altro motivo: non si esclude che l'uomo se ne sia andato dall'ospedale perché in preda ad una crisi di squilibrio mentale. Se così fosse è necessario impedire che egli possa compiere azioni nocive a sé o agli altri.

Michele Dattoli, di 38 anni, era stato ricoverato all'Antoniotta Martini il 26 febbraio scorso. Come si ricorda, la moglie aveva atteso che si addormentasse per impugnare un coltello e trasformarlo in tre volte nel corpo. Il Dattoli aveva avuto la forza di trascinarsi dal suo alloggio di via Villar, in borgata Vittoria, fin nella strada dove, dopo 300 metri, cadeva a terra privo di sensi. Con un'automobile di passaggio era stato portato all'Antoniotta Martini. I medici constatarono che le sue condizioni erano disperate: una coltellata gli aveva squarciato un polmone, un'altra al cuore. Inferta contro una scapola e la terza gli era penetrata nello stomaco perforandolo in due punti.

Aveva perso due litri di sangue e l'emorragia continuava; v'era pericolo che morisse dissanguato. Prima di un intervento chirurgico si supponeva, perciò, d'urgenza una trasfusione. Poco dopo il prof. Bozzetti ed il prof. Impallomeni lo operavano. L'intervento, difficile e delicato, durava tre ore. Il giorno dopo il Dattoli si riprendeva e, nonostante fosse allo stremo delle forze, riacquistava coscienza. I medici si riservavano la prognosi; tuttavia affermavano che v'era qualche speranza che potesse salvarsi.

Le sue condizioni erano andate migliorando, sia pure molto lentamente; continuano non erano tali da far supporre che egli avesse la forza di lasciare il letto ad appena 8 giorni da un intervento così grave, e di uscire dall'ospedale. I sanitari non lo avevano dichiarato fuori pericolo: sarebbe occorso almeno un mese ancora, come minimo, prima che consentissero che fosse dimesso.

Dove sia ora il Dattoli nessuno sa immaginare: la polizia ha accertato che egli non s'è recato nel suo alloggio di via Villar 38 né in quello dei genitori. Ha dato disposizioni perché l'istituto di Valpiana, dove sono ospitati i due figlioletti, non aderisca ad una sua eventuale richiesta di vederli o di prenderli in consegna; ha pure richiesto alla direzione del carcere — dove è la moglie in attesa di giudizio — di informare immediatamente la Questura nel caso che ogni si presentasse chiedendo di parlare con l'arrestata.

Lavoro all'estero — Per la Germania sono richiesti lavoratori specializzati in lavori a stucchi e gesso. Per la Gran Bretagna sono richieste lavoratrici per insaccolamento frutta e verdura. Per informazioni rivolgersi Ufficio Region. del Lavoro (v. Gioberti 5).

Da lunedì, per due settimane, campagna di educazione stradale

Si prepara l'«operazione zebra» con 135 km. di strisce bianche

Diritti e doveri dei pedoni per la "zona franca,, - Distribuiti 47 mila opuscoli, volantini e manifesti - Squadre di operai ridipingono in tutta la città gli attraversamenti secondo la norma del nuovo Codice

Un intero reparto del Comune è impegnato in questi giorni a ridipingere le strisce bianche degli attraversamenti pedonali. Il lavoro, che viene ripetuto ogni anno al termine dell'inverno, acquista in questo momento una importanza particolare. In tutta Italia si sta preparando «l'operazione strisce», a cura dell'Associazione «Via sicura» e anche i tecnici del Comune stanno collaborando con l'Automobile Club alla riuscita della manifestazione.

Come è noto, in base al nuovo Codice della strada, le strisce pedonali negli attraversamenti non regolati da semaforo devono avere caratteristiche e misure particolari. In via Pietro Micca, in via Lagrange, in piazza Palazzo e in piazza Carlo Felice sono stati tracciati i nuovi corridoi di attraversamento, delimitati da strisce bianche, parallele al marciapiede, larghe mezzo metro, alternate a spazi scuri di asfalto pure di mezzo metro di larghezza.

Le strisce assumono nella nuova forma la massima evidenza. Sotto molti aspetti rappresentano una conquista per i pedoni che, avendo il nuovo codice, quando attraversano una strada su quelle strisce avranno la precedenza su tutti i veicoli. Un vantaggio che comporta però dei doveri in quanto i pedoni saranno obbligati a passare nella «zona franca» sebrata, a meno che non ne esista alcuno entro cento metri dal punto in cui si intende attraversare la strada.

Per ridipingere col nuovo sistema tutti i passaggi pedonali esistenti a Torino, il Comune dovrà impiegare circa sette tonnellate di vernice bianca. Complessivamente saranno tracciati 135 chilometri di grosse strisce bianche per una superficie totale di 18 mila metri quadrati. Saranno poi tracciati altri 8 chilometri di strisce gialle per delimitare gli spazi in cui è consentito il posteggio delle automobili.

Il lavoro, iniziato il primo di marzo da 35 specialisti, ha dovuto essere sospeso dopo tre soli giorni per la pioggia. Appena il tempo si rimetterà, sarà ripresa a ritmo serrato perché i nuovi attraversamenti avranno un primo collaudo nei prossimi giorni.

«L'operazione strisce» dell'Associazione «Via sicura» avrà inizio in tutta Italia lunedì 9. Da quel giorno saranno affissi a Torino 7 mila manifesti che invitano i pedoni e i conducenti di veicoli a tener conto degli attraversamenti. Altri 30 mila volantini e 20 mila stampati saranno affissi sui tram e distribuiti nelle fabbriche.

La manifestazione, alla quale collabora l'Automobile Club, si concluderà il giorno 22. Una mostra mobile, montata su autopullman, stazionerà in piazza Carlo Felice e due grosse zebre di gomma (la zebra è stata scelta a simbolo della campagna propagandistica) saranno collocate davanti a Porta Nuova e in piazza Castello, all'uscita di via Roma.

Cade da quattro metri e si frattura il capo

L'operaio Roberto Simoni, di 18 anni, abitante in via Montevasa 35, lavorava, stamane, in un cantiere edile che si trova fra la ragione Falchera e l'autostrada. Era sopra il dormiente di una finestra, a quattro metri dal suolo, quando era scivolato precipitando a terra. L'infortunio gli causava la frattura dell'omero sinistro e dell'osso occipitale. Subito portato alla Assistenza Martini, veniva operato dal dott. Audisio, direttore del Pronto Soccorso. La frattura cranica è stata risolta con un delicato intervento su cui è sperato prematuro dare un giudizio di buon esito. Le condizioni del Simoni sono gravissime.

Scala il telequiz

La prima spesa dell'alpino: luce elettrica nella soffitta

Adolfo Artuso ha brillantemente superato la prima domanda

Adolfo Artuso, l'alpino torinese che ha sconfitto ieri sera a «Lascia e raddoppia» è tornato al suo alloggio al «primo piano nelle I tetti» — come egli ha dichiarato a Mike Buongiorno — nido nella soffitta di via Gioberti 73.

E' tornato non a mani vuote. Sul suo conto sono segnate 320 mila lire in gettoni d'oro. Ieri sera ha superato brillantemente la prima puntata del telequiz. Ha risposto, quasi senza pensarci su, a tutte le domande contenute nella busta del notaio. Si ripresenterà giovedì prossimo per sostenervi la «Fiat 500 e».

«Mi considero già ricco — ha detto al suo arrivo. — Non ho mai posseduto una tale somma tutta in una volta. Voglio innanzitutti l'alloggio e giungo al traguardo finale. Con questi primi gettoni posso già pensare la prima pietra, non vi pare? e, Bocché la sua istruzione scolastica si fermi alla quinta elementare, Adolfo Artuso, che ha 28 anni e un passo come ci conviene ad un alpino, si è dimostrato con la storia universale, civiltà antiche.

Ha dimostrato, nonostante la sua timidezza espositiva, di conoscere a fondo la materia. Lunedì comincerà un nuovo lavoro che tutte mille meritevoli in quella di battilastra presso un'officina sulla zona del Sangone. Ma non tralascerà lo studio delle civiltà. Anche se per il momento è costretto a ripassare i testi alla tenue luce di un lume a petrolio. Si supererà la seconda serata, prima spesa in bilancio: la luce elettrica nella sua soffitta.

Oggi al CRISTALLO

EGITTO FRAIS Crociera per Pasqua m/n Egauria, part. 31-3; Andalusia partenza 15-4 - UMBRIA TOSCANA, part. 16/4; PARIGI part. periodiche. Programmi: ITALNORD - Via Roma 140, tel. 45-843, Torino

CHIOMONTE - Il più economico e più vicino centro sciistico di Torino. Recente abbondante nevicata, neve farinosa, piste perfettamente battute a soli 90 km. da Torino.

LAVATRICI E TUTTI GLI ELETTRODOMESTICI 24 RATE LOTTI V. MAZZINI 41

POLLI CONIGLI SELVAGGINA UOVA (Produzione propria Piemonte) A PREZZI CONVENIENTI NEL NUOVO NEGOZIO di v. Arsenale 43 - Tel. 51.10.56 Sconti speciali a Ristoranti, Pensioni, Istituti, ecc.

Portate la DENTIERA? Usatela con L'OXZYNASE contenuto nel PER.DE.CO. a bagnare ed odorare dalle vostre gengive QUESTELLO NELLE MIGLIORI FARMACIE CAMPIONE GRATUITO A RICHIESTA

Ag. Gen. PER.DE.CO via BEAUMONT 21

★ dal 1 al 15 marzo ★ eccezionale presentazione Tendaggi "SCALA D'ORO" al negozio Nuovi Prodotti Rhodia via b. buozzi 5

Oggi il problema si discute presso la Provincia

E' giunto il momento del traforo del Fréjus

Convocati autorità e tecnici - Si deve scegliere il tracciato definitivo fra i tre progetti già compilati - Il finanziamento: occorrono da 10 a 15 miliardi

Il problema del traforo del Fréjus viene discusso oggi pomeriggio nel palazzo dell'Amministrazione provinciale di via Maria Vittoria. Alla riunione, che è fissata per le 17, parteciperanno numerose autorità cittadine fra le quali il presidente della Camera di Commercio, dott. Vitelli, l'assessore provinciale ing. Bardelli, l'assessore comunale per i trafori, dott. Biobach, saranno presenti inoltre tecnici e studiosi.

Nella riunioni tenute il mese scorso in Provincia per decidere sulla costruzione dell'autostrada Torino-Piacenza, molti dei parlamentari che presero parte al dibattito fecero presente l'opportunità di abbinare lo studio del progetto autostradale con quello del traforo del Fréjus e la stessa impostazione venne data al Consiglio provinciale. La galleria — venne affermato — consentirà di realizzare completamente la grande via di comunicazione internazionale del 45° parallelo e di valorizzare la stessa autostrada.

Uno degli scopi del convegno odierno sarà la scelta fra i vari tracciati proposti dai tecnici e già da tempo allo studio presso gli uffici dell'Amministrazione Provinciale. Tale scelta avrà una sensibile importanza anche agli effetti del finanziamento, per il quale si intenderebbe chiedere allo Stato un contributo analogo a quello concesso per il traforo del Monte Bianco. Una interrogazione in tal senso è stata di recente presentata al Parlamento dal deputato liberale on. Giuseppe Alpino.

I progetti attualmente in considerazione sono tre. Il primo si ispira alla soluzione adottata per il tunnel Courmayeur-Chamonix, cioè con imbocco a fondo valle. La galleria, lunga dodici chilometri e mezzo, sarebbe scavata con un tracciato parallelo a quello dell'attuale galleria ferroviaria. La lunghezza dell'opera comporterebbe però un più alto costo (16-18 miliardi) e più seri problemi tecnici per la ventilazione.

Le altre due soluzioni in esame sono entrambe simili a quella scelta per il traforo del Gran San Bernardo. La galleria si aprirebbe a quota più alta (circa 1700 metri, cioè 300 metri sopra Bardonecchia) sboccherebbe in Francia a quota 1632 e sarebbe lunga soltanto 7 chilometri.

In entrambe le soluzioni di questo genere l'imbocco della galleria sarebbe collegato col fondo valle a mezzo di una seggiovia, di pendenza assai mite ed in parte coperta per proteggerla dalla neve. Secondo il progetto dell'ing. Ceccato, il traforo dovrebbe aprirsi nel vallone del Fréjus, mentre secondo la variante proposta dai prof. Bertolotti esso dovrebbe cominciare nel vallone della Rho. In entrambi i casi il costo sarebbe di una decina di miliardi.

L'ultimo viaggio

Da un'automobile che passava di corsa qualcuno buttò fuori un orario delle ferrovie. Era un orario vecchio a frutto — il proprietario ne aveva certo comprato uno nuovo, aggiornato: quello non gli serviva più. Lo raccolse un vecchio mendicante, lì, nel mezzo della strada, col rischio di essere travolto da qualcuna delle macchine che venivano da qua e da là senza tregua e lì s'incrociavano rapide. Era un vecchio malandato e camminava piegato giù, come se un gran carico di stracci gli stesse sulle spalle; aveva il viso pallido e gli occhi un po' acquosi. Qualcuno gli gridò: «Fermati, vecchio barbone!», ma lui non ci badò neppure: raccolse il libretto, se l'infilò in tasca e, traversata la via, raggiunse il suo posto, all'angolo della strada, dov'era solito aspettare che qualcuno avesse pietà di lui. La questua, per tutto quel giorno, non fu abbondante, perché nelle sue implorazioni alla gente che passava non mise l'ardore solito. Il suo pensiero era lì, in quel libretto accartocciato che gli gonfiava la tasca come un portafogli da gran signore.

Quando venne la sera andò, come sempre, all'albergo notturno. Si rincantucciò in un angolo, dov'era più viva la luce della lampada, tirò fuori dalla bisaccia un po' di pane e l'orario dalla tasca. Lo sfogliò con un certo timore: era sicuro di non capirci niente. I suoi compagni lo guardavano incuriositi: «Che ci fai, Cirillone? Sei diventato letterato?». «Mostruli anche a noi: è un giallo?». «E quanti sono i morti? E chi è l'assassino?». Gli erano addosso, ormai: ridacchiavano e volevano strappargli via il libretto. «Ma lasciatemi stare — fece lui — E' un orario delle ferrovie. Serve per partire e per arrivare». «Arrivare... dove?» fece il più giovane della compagnia, quello che aveva trentaquattr'anni e una gamba sola e andava colle stampelle. «Dove vuoi andare? Dillo a me: a Genova? a Milano? a Roma?». «Vorrei andare a Venezia. Qualcuno, un giorno, m'ha detto che mia madre era di Venezia; e che sono nato là. E che ne so io? E che ne ho mai saputo? Però vorrei andare a Venezia». «Quand'è così, ti dico io la cosa buona. Di orari non ne intendo, ché ho girato mezza Italia, finché quel cane non m'ha fiaccato dentro» fece l'altro e restò lì, per un attimo, assorto a ripensare quel suo furto maledetto, quei sei anni di prigione, e il salto dalla finestruccola buia per scappare, e la gamba rotta, e l'ospedale, e ancora la prigione; troppi reiba per quei quattro biglietti mal rrafugati! Poi... poi il chiedere per la strada a quelli che avevano pietà e pure a quelli che non ne avevano.... chiedere per non crepare di fame.

Adesso riprendeva a parlare allegro: «Da' qui a me, Cirillone. Tutto tu — di' la verità — non ci capisci niente lì dentro. Per me invece è un gioco, un gioco che mi piaceva tanto. Dunque, sta a sentire: vuoi andare a Venezia?». «Sì, a Venezia» fece l'altro serio, cogli occhi assorti in un vecchio sogno, sempre sempre con lui da quand'era bambino, e che adesso pareva quasi realizzarsi. «E di' su: vuoi viaggiare di giorno o di notte?».

«Di giorno, così da vedere ogni cosa». «Eh benissimo: parti dunque di qua alle sei del mattino e arrivi lì alle sei di sera. Un gioco da gran signore, ti pare? Ah, dimenticavo: se verso mezzogiorno ti prende appetito, mentre il treno sferracchia sulle rotaie, puoi andare al vagone ristorante. Ti siedi a uno dei tavoli e al cameriere che viene a chiederti: "Desidera signore?" rispondi: "Ravioli al sugo, pollo arrosto e vino del migliore!"».

«Ah, ah, ah, è una cosa magnifica, stupefa da strasciconi come siamo!» sghignazzano gli altri. «State zitti voialtri che non capite niente» grida il giovane e nella sua voce c'è un'ira mal frenata. «Quanto a te, Cirillone, il tuo viaggio è quasi finito quando viene la sera. Tu scendi allora dal treno e vedi la cosa più bella che io abbia mai visto: Venezia, la città degli incanti, dove l'acqua scorre tra le case e in quell'acqua rimangono tutte le luci que e lì accese, e su quell'acqua passano leggere le gondole e in quell'acqua... poni anche affogarti, se ti pare, quando la vita ti s'è fatta storta!». Qui il giovane grida, quasi, con la voce fatta d'ira e di lagrime. Non ci sarà più posto per lui nella vita: lo sa bene, ne è certo. Ed è lui che l'ha voluto. Se ne va in un angolo buio e s'accuccia lì. Anche gli altri tornano ai loro posti.

Cirillone non guarda più nessuno: è solo, ormai, nel suo vagabondo, e lo addormenta uno sferragliare di ruote giù giù, per una strada lunga, piena di sole. Il giorno dopo non va alla questua. Ha gli occhi stranamente accesi e qualcosa lo brucia: la febbre, forse? Si sente stanco — le gambe non lo reggono — ha paura di cadere: meglio restar lì, disteso sulla branda, a ripetere tutte le stazioni da Torino a Venezia, ad ascoltare lo sferragliare dei treni, a guardare l'acqua che passa tra le case. Quando la sera tornano i suoi compagni, fa finta di dormire: non vuol parlare con nessuno. Non vuol allontanarsi dal suo fantasticare, non vuole che l'abbandoni la certezza, che ormai gli è entrata in cuore, che il giorno dopo, anche se le gambe lo reggeranno male, lui andrà all'angolo solito e metterà in terra il suo vecchio cappello e la gente butterà il tante monetine, tante, tante, e con quelle lui potrà davvero andare a Venezia, sul treno, col biglietto in tasca, come un signore qualunque.

Quando viene il mattino chi l'accompagna all'angolo solito è il giovane dalle stampelle; lo fa appoggiare al muro, gli dice: «Fai buona buona, Cirillone!» e se ne va. Lui si piega, mette giù il cappello, poi vuol tirarsi su ancora, ma non ce la fa; rimane lì, seduto per terra, cogli occhi accesi che guardano lontano, al di là del palazzo di fronte, al di là del corso alberato. I suoi occhi non vedono più la gente che passa, non vedono più le monetine che cadono nel cappello; vedono un treno che si ferma da lontano e che a poco a poco s'avvicina — rallenta — si ferma.

Qualcuno gli dice: «Monti pure, signore». Lui prende il denaro nel cappello; lo pagherà il biglietto in treno. Quante monetine! Una pioggia d'oro. La gente è stata pietosa e lui... lui si alza senza fatica, senza le gambe forti, sicure per il viaggio tanto desiderato. «Si va a Venezia, no?» chiede a qualcuno gli risponde: «Certo, a Venezia: in poche ore». Monta sul treno: è tutto di prima classe, con poltrò di velluto morbidi. Il suo è segnato — Cirillone; — il posto il finestrino e lui può vedere gl'infiniti campi verdi che il treno attraversa, i paesi sperduti, le fattorie... Qualcuno gli porta anche una coscia di pollo, una fetta di pane e un bicchiere di quel buono; vuol pagare colle sue monetine... «Tutto pagato, signore!» fa quel tale e se ne va. Ma lui non ha fame; è certo che non avrà più fame. E chiude gli occhi beato, mentre il treno continua la sua strada. Non dorme: ritorna col pensiero ai giorni visuti — dall'infanzafango alla strada — alla casa di correzione per un pugno dato a chi l'aveva chiamato «figlio di nessuno» — al lavoro scarso — alla fame — ai malanni — all'accattonaggio all'angolo della strada. Tutto è passato; adesso è felice e il treno va per arrivare a Venezia — rallenta — ancora rallenta — si ferma. Qualcuno gli dice: «E' arrivato, signore. Può scendere». Sì, è arrivato: infatti ha uno scossone e poi si affloscia giù in terra come un mucchio di stracci: ha ancora stretto nella mano il suo libretto meraviglioso.

Qualcuno ha visto, ma nessuno ha capito. Chi passa lenta ancora qualche monetina nel cappello. Qualcuno anche — un signore ben vestito e ben pasciuto — dà un'occhiata sorta a quel gruppo di stracci, poi bronrola: «Io mi domando se in una città bella come la nostra, s'han da vedere spettacoli di questo genere: c'è il dormitorio pubblico per voi barboni, no?». E con una smorfia di disgusto monta sulla sua bella macchina passeggiata il presso.

Non l'ha risposto — neppure c'ha sentito. Si muore anche per la strada, mio signore: e va non l'hai pensato.

G. Zangelmi Ciaffi

Nonostante i medici gli abbiano consigliato il più assoluto riposo

Commosso bacio dell'attore a Bob Hope all'aeroporto di Hollywood (Radiofoto)

Bob Hope: «Non posso rinunciare al lavoro»

Per guarire dal male che rischia di fargli perdere un occhio, l'attore dovrebbe sospendere la sua attività per un anno

Continuerà invece a far fronte ai suoi impegni con la tv

New York, venerdì sera.

Bob Hope è partito ieri a bordo di un apparecchio a reazione per Hollywood per far fronte agli impegni da lui assunti con una compagnia televisiva. Il viaggio è stato intrapreso dall'attore malgrado il parere contrario dei medici del «Columbia Presbyterian Medical Center» dove da due giorni Bob Hope si trovava in osservazione a causa di una diminuzione visiva del 50 per cento all'occhio destro.

Prima di salire sull'aereo l'attore, che ha 54 anni, ha detto: «I medici mi hanno assicurato che non sarà necessario sottopormi ad intervento chirurgico e che potrò riacquistare la vista normale attraverso il continuo uso di sostanze anti-coagulanti. Esse dovrebbero essere sufficienti ad eliminare il piccolo grumo sanguigno che mi si è formato nell'occhio. Quegli stessi medici però mi hanno consigliato, per la sicura riuscita della cura, di ridurre al massimo ogni mia attività per un periodo di un anno. Ciò significa, in parole povere, che dovrei rinunciare al lavoro. Non mi sento di farlo perché il lavoro è la mia vita. Mi già telefonato a Hollywood perché si tengano pronti a completare una pellicola che debbo interpretare per la televisione».

Il dottor Algernon Reese, il notissimo oftalmologo che ha in cura Hope, ha confermato le dichiarazioni dell'attore per quanto riguarda l'inutilità di un atto operatorio. «Comunque — ha aggiunto — ci vorranno ancora alcuni giorni prima di poter riunire e valutare tutte le prove da noi compiute nostro esuberante paziente. Nei primi giorni della prossima settimana sarò in grado di precisare se il nostro simpatico Bob dovrà tornare fra noi per ulteriori esami. Se seguirà il nostro consiglio, quello di risparmiarsi al massimo, guarirà certamente».

Ieri mattina Hope ha ricevuto un telegramma dal famoso predicatore evangelista Billy Graham, il quale si trova attualmente in Australia. «Come probabilmente sapete — ha detto Graham — anch'io ho dovuto curarmi per lo stesso genere di indisposizione che ora vi affligge. Mi recai alla clinica Mayo ed i dottori mi dissero che se non avessi diminuito la mia attività, l'inconveniente avrebbe potuto trasformarsi in qualcosa di molto più grave. Mi auguro vogliate seguire i consigli dai vostri medici e risparmiarvi il più possibile. Pensate che io prego per una vostra pronta guarigione».

Saroyan in Italia

Napoli, venerdì sera.

Lo scrittore e commediografo americano William Saroyan, giunto a Napoli con la motonave «Saturnia», ha proseguito in serata il viaggio per Venezia. Saroyan ha dichiarato che intende scrivere il suo nuovo romanzo su una complessa vicenda che si svolge fra New York, Napoli, Roma e Venezia.

Pubblicati in Francia preziosi inediti dell'infelice re di Roma

Il figlio di Napoleone sognava di emulare la gloria del padre

"Soltanto il mestiere delle armi mi può fare felice,, scriveva alla madre supplicandola di permettergli di entrare nell'esercito - Come il giovanissimo duca di Reichstadt accolse la notizia della morte dell'imperatore a Sant'Elena Il dolore per la continua lontananza di Maria Luisa - Un sogno infantile sei mesi prima della fine prematura

Nostro servizio particolare

Parigi, marzo.

La Casa editrice «Le livre contemporain» si accinge a pubblicare una molto attesa biografia del figlio di Napoleone I scritta da André Castelot. Il libro, che sarà intitolato L'Aiglon, deriva la sua importanza, oltre che dalla autorevole firma dell'autore, dal ricco materiale inedito che il Castelot ha potuto consultare e che in parte inserirà nella sua opera. Si tratta di un carteggio di circa ottomila lettere indirizzate a Maria Luisa d'Austria, fra le quali particolare interesse hanno quelle scritte dal duca di Reichstadt, cioè dall'Aiglon, alla madre.

La valigia nel granaio

Il ritrovamento di questo prezioso carteggio è ricollegato dallo stesso Castelot nella prefazione del suo libro, che, con alcune delle lettere più interessanti del duca di Reichstadt, è comparsa nell'ultimo numero del settimanale parigino Les Nouvelles Littéraires.

«Un giovane austriaco — narra il Castelot — ebbe un giorno la curiosità di frugare in una grossa valigia piena di vecchie carte che giaceva nel granaio della sua casa... Aprì la valigia, e con sua grande sorpresa, trovò, accuratamente disposto, classificato, sistemato in cartelle, altre ottomila lettere che erano state indirizzate alla sua trisavola. Se si aggiunge che l'antenata della giovane austriaca si chiamava Maria Luisa d'Austria, si comprenderà l'importanza della scoperta».

«L'annuncio della scoperta — continua il Castelot — si diffuse in tutto il mondo. Il 29 e 30 aprile del 1939 quando avrebbe dovuto avere luogo a Monaco un'asta di tutti questi documenti. Ma quando sembrava che essi fossero destinati ad essere dispersi fra i collezionisti privati, giunse l'annuncio che il governo aveva proibito la vendita e che le ottomila lettere sarebbero state consegnate agli archivi di Stato austriaci».

Così avvenne, ma il Castelot ebbe prima la possibilità di prendere visione di molti di questi documenti e anche di ottenere la copia di alcuni di essi, fra cui 119 lettere del duca di Reichstadt che erano state esposte dalla casa Charavay di Parigi quattro giorni prima della vendita, che non ebbe poi luogo. Sono queste lettere che egli ha inserito nel suo libro sull'Aiglon e di cui le già citate Nouvelles Littéraires *offrono alcuni saggi che qui riportiamo.*

La prima lettera fu scritta dal figlio di Napoleone quando egli aveva appena otto anni. Maria Luisa conviveva allora con il conte di Neipperg ma l'arciduca Francesco, così era stato chiamato l'ex-re di Roma, ignorava la relazione della madre. Il ragazzo viveva alla corte di Vienna e soffriva per la lontananza della madre. Ecco che cosa le scriveva nell'estate del 1818 dopo che il suo precettore, Dietrichstein, gli aveva annunciato che l'imperatrice era partita per l'Italia.

«Cara mamma, l'invece di godere della felicità di vedervi, dovrò restare ancora solo. Non ho forse ragione di dire, come quando ero piccolo, che la cosa mi rattrista molto? Parete un grande viaggio: i miei occhi e il mio cuore vi seguiranno sulla carta. Ora proverò un più grande interesse per la geografia: voglio conoscere l'Italia e tutte le città che vedrete».

Chiuso nel suo dolore

La notizia della morte di Napoleone a Sant'Elena giunse a Vienna nel luglio del 1821. Un aiutante di campo dell'imperatore ebbe l'incarico di comunicarla al ragazzo, che l'accolse scoppiando in singhiozzi. Il giovanissimo duca di Reichstadt si chiuse nel suo dolore e per quindici giorni non volle nemmeno sfogarsi per lettera con la madre lontana. Si arrese soltanto ai rimproveri del precettore e così scrisse a Maria Luisa:

«Cara mamma, vi ringrazio della vostra lettera in cui palesate tutto il vostro cuore materno cercando di consolarmi della morte di mio padre, che ha procurato anche a voi un dolore così profondo. Sconvolto dall'inattesa notizia, e immerso nella più grande afflizione che potrò mai provare, non avevo il coraggio di parlarvi di questo triste avvenimento, che vi avrebbe amor più addolorato se le avesse saputo da vostro figlio. Attendendo dal vostro intimo materno la felicità della mia vita, mi sforzerò, per quanto mi riguarda, di tenere nel massimo conto le esortazioni che mi avete rivolto in questa triste circostanza e unisco la mia preghiera alle vostre per il riposo del defunto mio padre».

Il ragazzo non si accorgeva a vivere lontano dalla madre. Subito dopo una nuova separazione, eccolo scrivere subito a Parma. Ma le lagrime — riferisce Dietrichstein — gli impediscono di raccogliersi ed è lo stesso Dietrichstein che deve aiutare l'allievo a scrivere le prime righe della seguente lettera:

«Cara mamma, non ho il coraggio di parlarvi del dolore causatomi dalla nostra recente separazione, poiché temerei di non riuscire a scrivere una riga. Per non aggravare la tristezza del vostro viaggio, siate almeno sicura che mi avrete sempre come figlio affettuosissimo e riconoscente, che certamente terrò fede ai miei impegni, e che da parte mia riceverete soltanto gioia e conforto. Prego ardentemente per voi augurandovi felice viaggio. Fraguto mi una gioia infinita per la vostra lettera da Salisburgo e, benché volessi scrivervi dopodomani da Schoenbrunn, non ho potuto trattenermi di farlo sin d'ora da qui».

Il giorno dopo, il giovane Francesco giunge a Schoenbrunn e subito scrive di nuovo alla madre:

«Cara mamma, sono arrivato bene a Schoenbrunn e la mia prima preoccupazione è di scrivervi; non so dirvi quanto mi è stata penosa la nostra separazione; e neppure non su smettere di pensare che per due anni non vi rivedrò, e paragonando questi due anni a questo giorno, mi sembra che non potrei vivere così tanto tempo senza di voi; ma purtroppo, è necessario. Se almeno potessi, l'anno venturo, venire a trovarvi!».

Lo studio del francese

Ed ora una lettera, del 25 settembre 1827, indirizzata al conte di Neipperg, a colui cioè che aveva preso il posto di suo padre nel cuore di Maria Luisa:

«Generale, vi ringrazio infinitamente dei vostri consigli sulla lingua francese. Il vostro zelo non cadrà su un terreno ingrato. Tutti i motivi immaginabili debbono ispirarmi il desiderio di perfezionarmi e di impadronirmi delle difficoltà di una lingua che in questo momento costituisce lo studio speciale dei miei studi, perché è la lingua di cui solo padre si è servito per guidare tutte le battaglie che hanno reso glorioso il suo nome, perché è in questa lingua che egli ha lasciato il ricordo più istruttivo con le sue incomparabili osservazioni sull'arte della guerra, e perché questa era la sua volontà, espressa sino agli ultimi istanti, che io non dovessi disconoscere la nazione contro (sic!) la quale sono nato».

In un'altra lettera, Francesco supplica la madre di permettergli di entrare nell'esercito:

«Il solo sangue è un po' bellicoso: soltanto il mestiere delle armi mi può far felice. Vi assicuro, sarà mamma, che potete aprirmi la strada. Non sono Socrate, è vero; ma ho riflettuto con ponderatezza sulla mia decisione: credo di averla compresa nella sua giusta luce e sono fermamente risoluto a farmi in questire per diventare un grand'uomo».

I voti del re di Roma saranno esauditi, ma la sua salute è tutt'altro che buona ed egli non lo nasconde alla madre:

«Una febbre catarrale abbastanza forte m'ha impedito di scrivervi nel giorno del vostro onomastico come avrei desiderato. La mia salute aveva un poco risentito le fatiche sostenute per comandare il mio battaglione. Avevo già la tosse da tre settimane quando un febbrone, che è durato soltanto una sera, mi ha costretto ad affidarmi a Malfatti, che mi cura a meraviglia».

Il 2 febbraio 1832, il malato, essendo diminuita la febbre e quasi scomparsa la tosse, uscì per una passeggiata in carrozza con il generale Hartman. Sembrava guarito. Ma al ritorno dalla passeggiata, fu riassalito dalla febbre. Dovette rimettersi a letto e il 24 così scrisse alla madre:

«Perdonate la mia scrittura tremolante e la brevità della lettera, ma sono ancora molto debole. Sono stato ammalato per sei giorni, e dovrò stare ora in convalescenza per una settimana. La febbre, piuttosto alta in verità, è completamente spartita, ma i brividi ritornano regolarmente ogni sera. Tuttavia credo che un giorno scompariranno anch'essi. Mi sono armato di santa pazienza e, sebbene non possa permettermi serie occupazioni, divoro quotidianamente un gran fascio di giornali, di opuscoli e di romanzi. Ne ho appunto finito uno che merita di attirare la vostra attenzione: come in ogni altro libro, vi troverete molte chicchiere ma anche belle situazioni: è l'«Invalide» di Spindler. Il mio sonno è lungo, ma molto inquieto. L'altro giorno, vi ho sognato: sravate arrivata a Schönbrunn con un abito bianco, mi stringevate la mano ed io piangevo; mi baciavate ed io continuavo a piangere; alla fine mi svegliai di soprassalto in un torrente di lacrime, e da allora non posso togliermi dalla testa l'idea che vi sia capitata qualche disgrazia. Non mi resta che attendere vostre notizie, che certamente smentiranno queste mie ubbie».

Sei mesi dopo, l'Aiglon era morto.

B. B.

La famiglia americana scomparsa

Ritrovati i cadaveri del padre e d'una bimba

Giacevano sotto un mucchio di segatura - Poche speranze di ritrovare vive la madre e un'altra bambina - I coniugi vennero rapiti con le figliolette due mesi fa nei pressi di Washington

Nostro servizio particolare

NEW YORK, venerdì sera.

Una macabra scoperta ha svelato l'angoscioso mistero che da sette settimane circondava la scomparsa di una intera famiglia, composta del padre, della madre e di due bambine. La polizia di Fredericksburg, nella Virginia, ha ritrovato sotto un mucchio di segatura esistente in una segheria abbandonata, i cadaveri di una piccina vestita solo di un grembiulino e di un uomo con una ferita di rivoltella alla testa.

Essi sono stati identificati come quelli di Carroll Jackson e della figlia minore, Eliane, di un anno. Vengono ora intensificate le ricerche per scoprire quale sorte sia toccata alla signora Jackson e alla figlioletta di cinque anni, Muriel. A riconoscere i due cadaveri è stato uno zio del defunto, Curtis Jackson, residente a Richmond. Il quale ha detto: «Si tratta proprio di mio nipote e della sua bambina più piccola. Ora potremo seppellire almeno due dei nostri cari e recarci a pregare sulle loro tombe. Mi auguro che la polizia riesca a ritrovare l'altra mia nipotina e la moglie di Carroll. Chissà, potrebbero essere ancora vive. Non mi faccio però eccessive illusioni».

Questo è il punto principale della questione. Malgrado lo intenso ed esteso indagini, le autorità non sono riuscite a scoprire il minimo indizio capace di far luce sul rapimento. I Jackson, gente tranquilla e modesta, erano spariti la sera dell'undici gennaio scorso mentre stavano facendo ritorno in macchina alla loro abitazione situata a Minoral, un piccolo centro della Virginia ad un centinaio di km. da Washington, dopo aver fatto visita ad amici.

La vettura venne rinvenuta il mattino dopo a una ventina di chilometri dall'abitato, ferma lungo il bordo della strada. Si presentava come se i suoi occupanti ne fossero scesi appena allora per sgranchirsi le gambe; la chiavetta dell'accensione in posizione di motore spento, il freno a mano tirato, la borsetta della signora Jackson sul sedile anteriore, e su quello posteriore alcuni giocattoli e una bibbia. Attorno ad essa nessun segno di lotta.

Unico indizio sospetto furono le strisce sull'asfalto di una brusca frenata, ad un angolo di 45 gradi attraverso la strada, circa due metri di fronte all'automobile sulla quale viaggiava la famiglioia. Si pensò che un rapinatore avesse frenato in quel modo per chiudere la macchina dei Jackson e costringerla a fermarsi.

Decine di agenti condussero in volontari cominciarono a frugare metro per metro una vasta area della zona, ma senza giungere a risultato alcuno, il fatto più sconcertante nel rinvenimento di ieri, è che i cadaveri sono stati trovati a circa 180 chilometri da Mineral. Non si riesce a capire quale motivo, chi ha commesso il duplice omicidio, può avere avuto per trascinare i dietro le sue vittime lungo strade molto frequentate con il rischio di farsi individuare.

a. m.

Otto nuovi francobolli emessi dall'Ungheria

Vienna, venerdì sera.

Una serie di francobolli di alto valori verrà emessa dalle poste ungheresi in occasione dei campionati mondiali di scherma, che si disputeranno in luglio a Budapest.

Carnevale di mezza quaresima

Sono proibite a Parigi le maschere di De Gaulle

Disavventura di uno studente - Grande smercio di effigi riproducenti i divi dello schermo: centinaia di Brigitte Bardot a passeggio sui Champs Elysées

Dal nostro corrispondente

Parigi, venerdì sera.

Ieri sui *grands boulevards* e sui Campi Elisi festeggiavano con allegria di Brigitte Bardot, molte Gina Lollobrigida, Fernandel e Maurice Chevalier, qualche Greta Garbo, Marlene Dietrich, Charlie Chaplin, Josephine Baker, e altre personalità del mondo cinematografico. Era la mezza quaresima infatti, bambini e ragazzotti avevano «svaligiato» le botteghe dove si vendono le maschere di cartone. Cerano anche uomini politici importanti, come il comunista Jacques Duclos, il democristiano Robert Schuman, il radicale Mendès-France, il conservatore Paul Reynaud, l'ex-presidente della Repubblica René Coty, il sovietico Krusciov, il presidente Eisenhower, Churchill e il ministro delle finanze Antoine Pinay, ma indiscutibilmente erano le minoranze: la simpatia dei futuri elettori va per ora agli attori cinematografici.

Non si è vista invece neanche un generale De Gaulle. Pure che fosse stato ritirato dalla vendita dopo la disavventura capitata il giorno del martedì grasso a uno studente che usciva dalla Sorbona. Per scherzo egli si era messo sul viso la maschera che rappresentava il Presidente della Repubblica, ma aveva fatto appena una decina di passi che un agente di polizia lo afferrava per le spalle e lo conduceva al vicino commissariato. I compagni d'università lo sgridavano urlando: «Liberate De Gaulle». Dopo questo incidente, a nessuno di equivoci le maschere rappresentanti il nuovo Presidente della Repubblica sparirono dalle vetrine.

I ragazzini non sono i soli a divertirsi con le maschere di Carnevale. Anche gli adulti ne hanno comperate molte e se le mettono nelle feste organizzate in case, fra amici, al ripario da sguardi indiscreti. E' di moda da un po' di tempo giocare alla «conferenza al vertice», ricorrendo alle maschere della personalità che logicamente dovrebbero parteciparvi. Un tempo la gente discuteva a non più finire di strategia e di politica al caffè, ma ora a Parigi se ne parla soprattutto in casa, invitandovi gli amici per fare la guerra o la pace, contendersi lo spazio celeste o semplicemente Berlino.

Un altro articolo che da un mese circa è molto richiesto nelle botteghe specializzate è la parrucca tipo «vecchio solitario». Per giocare al balletto rosa. Ed ha gran successo da moltissimi anni un piede di uomo, in gomma, perfettamente imitato e in grandezza naturale, coi calli e le deformazioni. Viene messo di nascosto dietro una tenda, in modo che se ne vedano soltanto le dita, sicché si ha l'impressione che dietro la tenda ci sia nascosto un uomo nudo. Pare non vi sia migliore salutela per provocare scenate da parte dei mariti gelosi, specie se sanno di avere una moglie civetta. Ne sarebbero risultati anche dei divorzi. I parigini hanno divertimenti crudeli.

Loris Mannucci

SPETTACOLI A TORINO

TEATRI E RITROVI

Prosa. Biglietti Unione La Stampa, c. Roma ang. v. Bertola tel. 53-713

Alfieri: ore 21.15 Dalla Scala, Mario Carotenuto, Nino Manfredi, Paolo Panelli, Quartetto Cetra e Ave Ninchi in «Un trapezio per Lisistrata». Ultimi 3 giorni.

Auditorium di Torino: ore 21 Concerto sinfonico n. 13. Direttore: Antonio Pedrotti. Pianista: Mario Jonas.

Carignano (Comp. Dario Fo-Franca Rame): ore 21.15 «Ladri, manichini e donne nude» di D. Fo.

Teatro Stabile: ore 21.15 «Il ballo dei ladri» di Jean Anouilh.

Museo del Cinema (Palazzo Chiablese, 120 posti): ore 17.15 e 21.15 «Il fu Mattia Pascal» di P. Chenal con P. Blanchar, Isa Miranda.

La Bussola (via Po 9): Mostra personale di Felice Casorati.

Al Florida (p. Solferino 1, 42-322): ore 17 15; ore 21-1 Compl. Gianni Romano; canta Sandra Liconti.

Arlecchino Danze (2, Secondo 87, telef. 897-137): ore 21-1 Orchestra Michelino; canta Ugo Dini.

Augustus Danze: ore 21 Lanfranco Castellino Danze: 17 e 21 Rosselot.

Eden Danze: 21 Padovani-M. Bay.

Fare Club: ore 21 Menghei Gualdi.

Fausto: Café chantant, Medici 112.

Gaudio: 16.30 e 21 Mo Spadaccini.

Gay: ore 17 e 21 Alberto Franchi.

La Cicala Danze: 21 Orch Cana.

La Perla: ore 21 Mo Pippo Psano.

Principe: 21 Compl. P. Bittante.

Smeraldo: ore 21 Orch. U. Nunzio.

Trocadero: ore 17 e 21 Bonassalli.

Chatham (v. T. Rossi 3, t. 45-316): Franco Monaldi e suo Quartetto.

Columbia: Attrax Compl. Armand.

Esterli Club (via Cavour 5, telef. 44-700): Quintetto Magrini. Attrax.

CINEMATOGRAFI

Ambrosio: «Tavole separate» Rita Hayworth, Deborah Kerr, David Niven, W. Hiller, Burt Lancaster. Orario: 14.30-16.30-18.30-20.30-22.30

Astor: «La statua che urla» Anita Ekberg, P. Carny, Gypsy Rose Lee

Corso: «Europa di notte» cast mancator di Alessandro Blasetti

Cristallo: «Destino di un'imperatrice» in agfacolor con Romy Schneider e Karlheinz Bohm.

Doria: «Calypso» in eastmancolor CinemaScope di Franco Rossi

Lux: «La signora mia zia» tecnicolor. tecnic., Rosalind Russell.

Napoli: «La sperona insanguinata» Scope colori con Robert Taylor e Julie London.

Nazionale: «Nella città l'inferno» Scope, Magnani, Masina, Salvatori

Torino: «Peccatori in blue-jeans» «Les tricheurs» di Carné Ap 16.

Alexandra: «Il falso generale» Sc., G. Ford, R. Buttons, T. Eig.

Capitol: «Il falso generale» Sc., Glenn Ford, R. Buttons, T. Eig.

Vera: «Il falso generale» Scope, Glenn Ford, R. Buttons, T. Eig.

Vienna: «La donna che visse due volte» Vist. tech., Novak, Stewart

Hollywood: «Resurrezione» tech., con Myriam Bru, Horst Buchholz.

Ideal: «La cingara rossa» a colori con P. Mc Coghan e Rivisa Nino Lembo ore 16.15 e 21.15

Mafal: «La campana di Dan Marlow» Ferrero-Morgan-Zavari 15.15 e 21.15. Film: «Senza famiglia» tech.

Massima: «Sfida città morta» Sc. tech., Robert Taylor, R. Widmark

Principe: «Resurrezione» tech con Myriam Bru, Horst Buchholz

Sansovi: «Cuore amore» fantasia carioni animati a colori. Dagr 200

Statuto: «Sfida città morta» tech Sc., Robert Taylor, R. Widmark

Adriano: «I figli dei Moschettieri» tech., M. Wilde, Maureen O'Hara.

Alcione: Musical Play nella rivista «Accadde a mezzanotte», 32 esecutori. Film: «Domenica è sempre domenica».

Alpi: «Non voglio morire» con Susan Hayward.

La Perla: «I Vichinghi» tec. Sc., Kirk Douglas, T. Curtis, V. Leigh

Regina: «Racconti d'estate» tech Sc., Bordi, S. Koscina, M. Morgan

Asti: «Ragazza Rosmarie» Nadja Tiller, P. Van Eyck, Vist. Ap. 10.

Olimpia: «L'urlo dei Comanches» Fg? «La Trastala» in tech. con Richard Widmark e Donna Reed

F. Nuova: «L'uomo del Colorado» e «Parola di ladro». Ap. ore 10.

San Felice: «Io e il colonnello» con Curd Jurgens, Danny Kaye.

Esperia: «Giro del mondo 80 giorni tec. Sc., D. Niven. Ap. 18, ult. 21,30

Giardino: «Bravados» tech. Scope con Gregory Peck, Joan Collins, Italiano: «Sayonara» tech. Scope con Marlon Brando e Miko Taka

Mic.-Sari: Attrattr dea dell'amore Vinaglia: «Non voglio morire» con Susan Hayward. Vist. minori.

Azalea: «Io e il colonnello» con Danny Kaye e Curd Jurgens

Rissa: «Locanda della 6a felicità» tech. Sc., I. Bergman, C. Jurgens

Fréjus: «Ddongo» Scope tech. con Rhonda Fleming e D. Carey

Nuove Cattaglian chiama Interpol S. Paolo: «I Vichinghi» tec. Sc., K. Douglas, Curtis, Leigh. Ult 22

Belgio: «Principessa Monk» col. Corallo: «Piccolo campo» R. Ryan, T. Louise, A. Ray. Vietato agli, Eridano: «Marinai donne e guai» S. Koscina, Salvatori, N. Taranto

Grugo: «Vanessa la lupa» «In tec con Sandra Anna di Brooklyn, Sc tec.

Vitt. Veneto: «L'ardore del re» tech. Sc., R. Taylor, K. Kendall.

Astra: «Racconti d'estate» tech Sc., Alberto Sordi, Michè Morgan

Berolini: «L'amore è una cosa meravigliosa» in technicolor.

Kiss: «Oltre Mombasa» in tech con Cornel Wilde e Donna Reed.

Esedra: «Quel treno per Yuma» Scope, Glenn Ford e Van Heflin.

Excelsior: Rivolta dei gladiatori. Sc. col., G. M. Canale, E. Manni

Museum: «La valle degli uomini lupo» con John Weissmüller

Odeon: «Mogli pericolose» Sylva Koscina, S. Salvatori, Doris Gray.

Star: «I Vichinghi» Sc. col., Kirk Douglas, T. Curtis, E. Borgnine.

Adua Adorabili e bugiarde, Carey, Variété Comp. Alberti-Jole Testa.

Aurora: «Il quattrocentesimo col.» Isolda Istriskaja, Oleg Strigunov.

Brenta: «La spada e la croce» Sc. col., Yvonne De Carlo, J. Mistral

Chatillon: «Guerra e pace» in tech. VistaVision. Orario: 17 e 21

Edelweiss: «Winchester 73» con James Stewart.

Fortino: Venere di Cheronea, Sc. Malor: «Locanda della 6a felicità» Scope, I. Bergman Ore: 18-21.30.

Nord: «Furia selvaggia» con Paul Newman e Nita Milan

Palermo: «Sigfrido» Scope col. Sociale: «I Vichinghi» Sc., Kirk Douglas, T. Curtis e J. Leigh.

Sesli: «Arriva la zia» Compagnia Pica e «Compagno B» Crick-Crock

Cabiria: «Il quarantunesimo» tec. Colosseo: «I Vichinghi» Sc. tech. con Kirk Douglas e Tony Curtis.

Continental: «Tempo di viaggio» Sc. tech., John Gavin e L. Pulver.

Flora: «Il Mammifono» con Jerry Lewis e D. Wayne.

Italia: Pezzo di popezzo capitano «Rivista I Brutos-Guerrini 21,15.

Moderno: «Santiago» e «La voce che uccide».

Piemonte: «Olanni e Pinotto banditi col botto» Abbot, Costello.

San Carlo: «La legge del fucile» Spesia: «Perfide ma belle» Scope con Claudio Villa e Mario Riva.

Bisse: «La spada» e la croce» Sc. tech., Yvonne De Carlo, G. Mistral

Borgo: «Marinai donne e guai», M. Arena, A. Lane, U. Tognazzi.

Massa: «Ragazza Rosmarie» con Nadja Tiller e Peter Van Eyck.

Alba: «Diavoli alati» in technicolor con John Wayne e R. Ryan.

Ambra (via Chiesa Salute 77): «Nathalie» Martine Carol, M. Auer

Apollo: «16 in amore» VistaVis. con Clark Gable e Doris Day.

Edera: «Commissario Maigret», Lucerna: «L'assassino ha lasciato la firma».

Lutraria: «La ragazza Rosmarie» con Nadja Tiller e Peter Van Eyck

Splendor: «La tigre» tech. Scope, Stewart Granger, Anthony Steel.

Riduzioni E.N.A.L. - A.C.I.S. — Adriano, Ariston, Faro, Alexandra, Ideal, Maffei, Alpi, Statuto, Principe, Torino, Hollywood, Alcione, V. Veneto, Monviso, Frejus, Odeon e Major: Teatro Carignano: Comp. Dario Fo-Franca Rame (biglietti all'E.N.A.L.).

COSTRUITI A TORINO GLI APPARECCHI CHE CI FANNO RESPIRARE MEGLIO

FATTI E MISFATTI DEL PROGRESSO

Il progresso ha creato lo «smog» e la tecnica è riuscita a vincerlo

Verrà anche in Italia la moda delle mascherine «antismog»? - Gli effetti deleteri dell'aria impura sugli organismi deboli - Mucose irritate, occhi arrossati e vernici deteriorate si possono evitare

Pare che l'uomo, nella sua tormentata corsa verso il progresso, continui a crearsi oltreché mezzi di civiltà sempre migliori, anche problemi che prima nemmeno lontanamente si immaginavano, e dei quali la soluzione è sempre difficile e pressante.

Con i condizionatori d'aria ...

si lavora meglio

si dorme meglio

si vive meglio!

(Dis. di Riva - Appia/T)

Parecchi sono i fattori che hanno contribuito a questo stato di cose: tra i principali, l'aumento della popolazione, la concentrazione di questa in grandi centri, l'aumento del traffico, l'uso di combustibili sempre più ricchi di zolfo, l'aumento delle industrie. Tutti fattori che, presi singolarmente, non sarebbero forse in grado di provocare danni rilevanti, ma che, sommati, hanno dato origine a quel fenomeno che è stato battezzato «smog», parola che deriva dalla fusione dei due termini inglesi «smoke» (fumo) e «fog» (nebbia).

Lo «smog» è un fenomeno caratteristico di Londra, poi di Milano, oggi anche di Torino, fino a che tutte le città ne saranno sofferenti.

Tempo addietro un settimanale riportava la notizia che anche in Italia erano in vendita appunto mascherine antismog che certo non conferiscono grazia e leggiadria alle poche persone che si sono decise a portarle!

Il condizionamento d'aria è perciò diventato ai nostri giorni d'importanza enorme, dal momento che è stato provato che su organismi deboli gli effetti dell'aria non pura sono veramente deleteri, portando disturbi che possono variare dalla semplice emicrania o dall'infiammazione oculare sino all'edema.

Il condizionamento d'aria si può definire la scienza del creare, controllare e mantenere negli ambienti quelle determinate condizioni atmosferiche che più giovano alle necessità fisiologiche dell'uomo; si distinguono due tipi di condizionamento: quello invernale e quello estivo.

Ma oltre alla regolazione della temperatura, questi impianti hanno una funzione altrettanto, se non maggiormente, importante: quella di purificare l'aria e di arricchirla di ossigeno nella giusta misura perché sia utile e non dannosa. I filtri installati su questi impianti sono importantissimi per la pulizia degli ambienti, assorbendo — prima che l'aria venga immessa nei locali — la polvere ed ogni impurità.

Perciò le operazioni che un buon condizionatore d'aria deve essere in grado di fare, sono le seguenti: riscaldare, refrigerare, umidificare, depolverizzare, disinfettare.

Anche l'umidificazione è difatti di estrema importanza per quanti condizionatori, sia per quelli di uso domestico che per quelli industriali; perché è evidente che il grado di umidità esistente nell'aria che respiriamo deve essere — sia d'estate che d'inverno — proporzionale alle nostre necessità, che possono variare a seconda delle esigenze di diversi lavori ed ambienti: così, in un ufficio — ad esempio — occorrerà un valore di umidità diverso da quello necessario ad una officina meccanica.

L'importanza dell'umidità balza notevole dal fatto che, se durante la stagione del riscaldamento l'aria esterna (che logicamente sarà a bassa temperatura) viene riscaldata a temperatura confortevole senza aggiungervi umidità, risulterà evidentemente molto secca: così avrà una maggiore tendenza ad assorbire umidità dalle mucose del naso e della gola, con conseguenti irritazioni, e a danneggiare le vernici.

Ma questo non è che uno dei tanti problemi che si pongono per realizzare un efficace impianto di condizionamento d'aria: impossibile sarebbe esaminarli tutti, tanto più che — caso per caso — mutano sempre.

Al giorno d'oggi si attribuisce oramai notevole importanza a questo ritrovato tecnico che contribuisce ad accrescere il nostro conforto: moltissime sono difatti le case d'abitazione di nuova costruzione e le fabbriche ed officine che ne sono provviste. L'unico problema per gli impresari edili è quello di trovare il sistema di condizionamento che si adegui alle loro esigenze che — diciamo — sono diverse caso per caso. Abbiamo pertanto potuto apprezzare i sistemi di lavorazione della Aeroteonica Bruzzone che, come riportiamo nell'articolo a lato, è riuscita veramente ed efficacemente a risolvere ogni e qualsiasi problema in questo campo.

Fer.

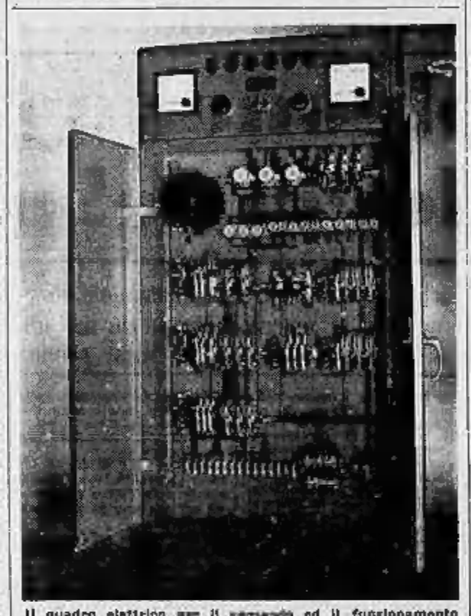

Il quadro elettrico per il comando ed il funzionamento dei condizionatori

UOMINI E IMPRESE DEI TEMPI NOSTRI

★

Profili di uomini nati per lavorare e creare ad altri uomini occasione di benessere

★

Continuiamo con questa pagina la serie di monografie dedicate alla presentazione di produzioni, aziende e uomini del nostro tempo. Sarà un panorama fatalmente limitato ad alcune fra le imprese più caratteristiche per la loro attrezzatura o per la loro produzione, ai profili dei loro fondatori, uomini nati per lavorare e creare ad altri uomini occasione di lavoro e di benessere, applicando in ogni campo quei concetti fondamentali che sono sempre stati alla base del progresso.

Azienda e gente della nostra terra, mai seconda a nessuno, specie nel campo del lavoro.

Quando ci si mette in concorrenza con se stessi

Una clientela di primissimo ordine - L'importante innovazione adottata per la prima volta nel "Palazzo del Sole" - Apparecchiature collaudate dai concorrenti - La Casa americana Stewart-Warner affida a Giuseppe Bruzzone la distribuzione esclusiva per l'Italia

Uno dei «palini» dei tecnici della Ditta Bruzzone è quello di cambiare sempre: una volta costruito un determinato tipo di condizionatore d'aria, questo risultava già superato da quello che seguiva: in altre parole, una gara con se stessi! E quando si è tutte le concorrenza con la propria volontà ed intelligenza, si arriva le basi per il progresso.

Progresso che va tutto a beneficio del pubblico, perché è evidente che in questo modo si possono realizzare impianti sempre maggiormente perfezionati, ma anche sempre più semplificati.

La clientela della Ditta vale da sola a confermare la bontà dei suoi impianti: citiamo il Centro di Cardiochirurgia del Prof. Dogliotti, il Centro Meccanografico dell'Istituto Bancario S. Paolo, la Casa Editrice «Pia Società S. Paolo» di Alba; il lanificio Colonga; il Lanificio Carruti di Biella, il Palazzo Meucci, sede della varia Società Telefoniche, ed il nuovissimo «Supermarket» di Garosci e fratelli.

Ci siamo solamente limitati a rammentare i primi che ci sono venuti alla mente, e di questi vogliamo riportare alcuni aneddoti che meglio valgono a caratterizzare la serietà ed il prestigio di un'impresa che è riuscita ad imporsi con tanta rapidità.

Una delle novità più notevoli degli impianti di Giuseppe Bruzzone consiste nel sistema di riscaldamento ad aria, con alimentazione centralizzata e centralina autonoma in ogni alloggio, oltre alla possibilità di regolazione in ogni camera: innovazione che da sola è sufficiente a spiegare il successo incontrato da questi condizionatori.

Questa innovazione venne adottata per la prima volta nel 1948 nel «Palazzo del Sole» costruito con concetti di assoluta modernità: ed anche in quel caso la novità era guardata con diffidenza, e risultò poi uno dei migliori impianti mai eseguiti. «Ma perché cambiare sempre? — chiedevano ancora — Non sarebbe più semplice continuare la produzione di quegli impianti che sono già ultraperfezionati, supercollaudati e che hanno incontrato l'approvazione di tutti?».

No, è la risposta; no, perché per tutte le esigenze — che sono quasi sempre diverse le une dalle altre, specie nel mercato italiano — occorre un diverso tipo di impianto che risponda appieno alle precise richieste.

Quando l'impresario del Palazzo Meucci vide gli impianti di condizionamento di aria di Giuseppe Bruzzone, il suo primo moto istintivo fu quello di mettersi le mani nei capelli col gesto tipico di chi è in preda alla disperazione: per lui quegli impianti erano troppo «semplici» e perciò assolutamente inadeguati all'importanza della sede che dovevano occupare. Giuseppe Bruzzone non si scompose: sicuro — come sempre — del fatto suo, fece una proposta sbalorditiva: far collaudare gli impianti da un suo concorrente!

L'impresario accettò; il concorrente collaudò; e, naturalmente, le apparecchiature risultarono perfettamente efficienti. Dice Wilhelm Roshe che si deve apparire un pochino folli alle persone per andare innanzi; e difatti più di una volta il Bruzzone si trovò a dover urlare contro lo scetticismo o addirittura l'ostruzionismo di chi non voleva accettare continue innovazioni.

Altro episodio che merita di essere citato è quello del collaudo dell'impianto di condizionamento d'aria del Centro di Cardiochirurgia. È stato contemporaneamente collaudato da quattro diversi gruppi di tecnici e precisamente: da quelli della Ditta costruttrice, dalla Fiat, dall'Università degli Studi e dall'Ospedale delle Molinette. Ed il risultato è una smentita netta per coloro che credono che i consulti siano la palestra delle opinioni divergenti!

Ma nella vita di questo industriale, la genialità non è stata il solo elemento per la sua opera: lui ha studiato anche con una passione, con un interesse difficilmente riscontrabili. Basti questo

1. Isolante termico in cartone ondulato di amianto - 2. Termostato di controllo del ventilatore e termostato di controllo del bruciatore in funzione della temperatura dello scambiatore - 3. Filtri ad ampia superficie rigenerabili - 4. Scambiatore di calore in lamiera di acciaio speciale sagomata - 5. Ventilatore centrifugo bilaterale autobilanciato - 6. Giratumi - 7. Camera di combustione con rivestimento speciale ad alto tenore di allumina - 8. Fondo di acciaio pesante a chiusura ermetica.

La grande novità della casa americana sono gli apparecchi — scelti e montati su mobile — per il raffreddamento dell'aria, con gruppi frigoriferi con condensazione ad aria della capacità da 9000 fino a 22.000 frig-ora. Questi apparecchi, forniti scelti, possono anche essere montati su impianti di condizionamento già esistenti.

Le varie imprese che si affidano alla ditta torinese per le loro esigenze — sia per gli impianti in proprio che per quelli in rappresentanza — hanno inoltre una particolare; in Italia non esisteva una bibliografia completa sul condizionamento d'aria; ma ora vi è, e solo nella libreria personale di Giuseppe Bruzzone, ma vi è preso ed ha condotto a termine il non lieve incarico di tradurre e dattiloscrivere oltre 5000 pagine di testi scientifici dal tedesco, inglese ed americano.

La sua profonda cultura conseguita nella materia gli è valsa l'offerta di molte rappresentanze. Offerta, badate bene: non risposta a sue richieste.

E così oggi egli è il distributore esclusivo per l'Italia della casa mondiale da tutti riconosciuta all'avanguardia nel condizionamento ad aria: la Stewart-Warner di Chicago negli Stati Uniti d'America.

La grande garanzia: quella di sapere il proprio lavoro curato personalmente dai tecnici della ditta, dalla progettazione dei disegni fino all'esecuzione persino degli impianti elettrici.

Il successo conseguito da Giuseppe Bruzzone non gli ha però montato la testa: è rimasto di quella semplicità che è la forza della gente ligure che si ritrova in se stessa e nelle proprie azioni la vera ragione dell'essere, e che le sue azioni rivolge a beneficio degli altri.

Beneficio autentico anche in questo caso: perché, come è illustrato nelle vignette a lato, con un efficiente impianto di condizionamento di aria si lavora meglio, si dorme meglio, si vive meglio.

P.

AIR CONDITIONING
STEWART-WARNER
HEATING EQUIPMENT

Il marchio della «Stewart-Warner», la Casa americana che ha conquistato il mercato mondiale con i suoi condizionatori ad aria

ANCHE IL LAVORO PUO' ESSERE UN "HOBBY"

E' la volontà il vero segreto del successo

Da quando l'uomo iniziò — ai primordi della sua esistenza — il lungo cammino sulla strada del progresso, una forza ebbe su tutte le altre parte predominante: la volontà.

Si ha un bel parlare di tempi, di fortuna, di intelligenza, di mezzi e di caso: ma se la volontà è assente, nulla potrà servire a qualcosa. Migliaia di persone avevano prima di Newton visto cadere una mela da un albero: ma solo a lui l'intuito si accoppiò alla forza di volontà di scoprire, ed arrivò alla legge forse la più fondamentale di quante regolano la vita.

La medesima forza la ritroviamo in quanti — e queste pagine sono il pretesto più adatto per rintracciare tali persone — sono riusciti a fare qualcosa di nuovo, a crearsi una fortuna partendo dal nulla o quasi: parlando con tali persone si avverte immediatamente che la volontà è stata la forza — se non l'unica, la più importante — che le ha portate ad occupare con successo il loro «posto nel mondo».

«Io mi sentirei di disfare domani quanto ho costruito in questi anni di lavoro, e di ricominciare tutto da capo» — ci dice Giuseppe Bruzzone, titolare di una delle più affermate imprese per la costruzione di condizionatori d'aria.

Sì, proprio condizionatori d'aria: la gente accoppia normalmente il termine «fortuna» con i pozzi di petrolio, le grandi imprese finanziarie, i giacimenti d'uranio: ma tutto può essere fonte di fortuna per chi sa volere.

Giuseppe Bruzzone si autodefinisce un impallinato del proprio lavoro, quasi questo fosse un «hobby» e per giunta dei più piacevoli; ci racconta come da piccolo — a sei anni — avesse già la passione per tutto quello che voleva dire costruire.

«Da cosa è nata questa passione?» domandiamo al Sig. Bruzzone. E la risposta è la più logica da parte di un uomo d'azione: dal desiderio di realizzare in opere quelle che sono parole.

Lui non poteva leggere un libro tecnico senza provare impellente tale desiderio: per questo motivo ha prestato la sua opera per la realizzazione di impianti in ogni tipo di industria, da quella estrattiva a quella chimica, dalle minerarie alla conserviera. L'idea dei condizionatori d'aria gli venne quando in un grande stabilimento chimico in Liguria ebbe l'esatta sensazione del danno provocato alle persone dalle esalazioni di gas e residuati di combustione scaricate in gran copia sulla zona circostante.

Dal 1945 si dedicò interamente a questo genere d'attività: alternando lo studio di quanto di meglio era stato fatto all'estero con la progettazione e la realizzazione di impianti che rivoluzionavano il sistema tradizionale del condizionamento dell'aria.

Ma lo studio e la volontà non furono gli unici motivi del suo successo. Un'altra importante causa la dobbiamo ricercare nel suo temperamento, nei rapporti che regolano la sua vita con quella dei propri dipendenti e di quanti in genere lo circondano. Saper lavorare significa anche e soprattutto saversi creare dei collaboratori, ed essere in grado di fare di loro degli amici. Arte difficile, che comporta una profonda conoscenza del genere umano ed un'innata capacità di amare — in tutte le occasioni di questo verbo — coloro con i quali siamo in quotidiano contatto.

Sì, allora si riesce a capire come sia più facile «arrivare», perché raggiunta la pienezza del proprio «io», questo si può più liberamente rivolgere ad altre imprese costruttive. In una pagina piena di termini tecnici è quanto mai insolito trovare divagazioni di questo genere: ma si ha spinto a farle il rinvenire nella realtà dei fatti conferma delle nostre idee. Perché, diceva Feuerbach, «dove non c'è amore, non c'è verità, e soltanto vale qualcuno colui che ama. Non esser nulla e non amar nulla è perfettamente identico». E Von Lindner concludeva dicendo: «Non ciò che l'uomo «sa», ma ciò che «vuole» decide del suo valore o no, della sua potenza o della sua impotenza, della sua beatitudine o della sua infelicità».

G. Ferraris Mortarino

Palazzo Meucci: anche qui condizionatori di G. Bruzzone

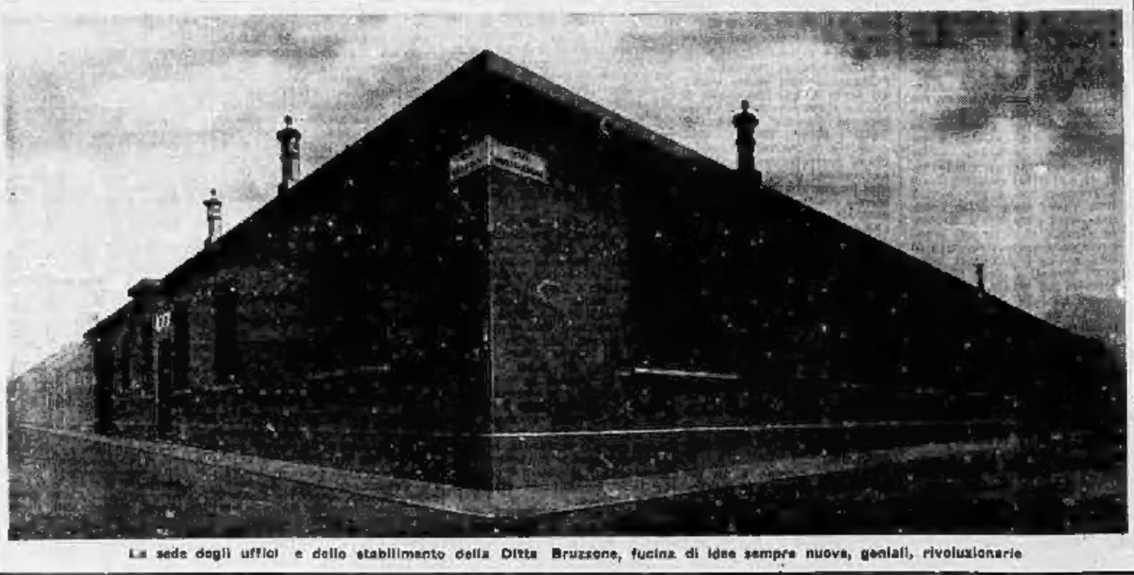

La sede degli uffici e dello stabilimento della Ditta Bruzzone, fucina di idee sempre nuove, geniali, rivoluzionarie

Un impianto di condizionamento d'aria eseguito dall'Aeroteonica Bruzzone per un ufficio

Sconcertanti risultati di un sondaggio Doxa in Italia

Quarantasei persone su cento non sanno nulla dell'affare Giuffrè

Curiose e divertenti risposte sull'attività del banchiere - "Da dove veniva tutto quel denaro?„ "Da una banca comunista„ - La politica è poco seguita: "Chi è il capo del governo?„ "De Gasperi„

Nostro servizio particolare

Roma, marzo.

Gli italiani sono in genere poco o male informati sugli avvenimenti politici che li riguardano. Le cause sono molteplici. Diamo la palma, come sembra giusto, alla miseria e all'analfabetismo. Su cinquanta milioni di abitanti, cinque non sanno né leggere né scrivere e circa otto sono «analfabeti di ritorno», hanno dimenticato i primi rudimenti dell'istruzione e adesso sono appena appena in grado di vergare la propria firma. Un italiano su quattro, dunque, non può informarsi. Ma gli altri tre?

Sconfortanti sono le cifre sulle tirature dei libri e dei giornali. Da noi si leggono avidamente soltanto i fumetti e «rosa», i racconti illustrati di fantascienza, i canzonieri. Alla radio e alla televisione i programmi più seguiti sono la musica leggera, lo *sport*, la rivistine comiche, e la gente spegne l'apparecchio quasi con irritazione quando è l'ora dei notiziari. Il disinteresse per gli affari pubblici è largamente diffuso. Dovremo concludere che gli italiani considerano la politica un'attività estranea alla loro vita, da cui non si ricava che fastidio e noia?

Se stiamo ai risultati di una inchiesta condotta dall'Istituto Doxa», risponderemo di sì senza esitazione. E' forse il caso di avvertire, perché la statistica induce in genere allo scetticismo o alla diffidenza, che non c'è motivo di dubitare dell'esattezza delle indagini che periodicamente il «Doxa» compie nell'opinione pubblica. I rilevamenti statistici hanno una base rigorosamente scientifica: seguono il metodo di George Gallup, il creatore della moderna tecnica dei sondaggi d'opinione, registrando i giudizi dei cittadini per mezzo di interviste eseguite da personale specializzato. In ogni inchiesta vengono interrogate da due a tremila persone che costituiscono, avverte l'Istituto, «un campione rappresentativo della popolazione, cioè un'Italia in miniatura, in cui tutte le categorie sociali e tutte le classi d'età sono rappresentate nelle giuste proporzioni». L'errore statistico non supera il due per cento, nei casi estremi.

Una delle domande del questionario, sottoposto a 2320 elettori d'ambo i sessi, riguardava la composizione del governo (prima della caduta di Fanfani, si badi): solo 36 risposero esattamente che dalla compagine ministeriale facevano parte la democrazia cristiana e i socialdemocratici. 23 tirarono ad indovinare (un uomo disse: pci, più un partito di centro), mentre 38 non azzardarono risposte, limitandosi a dichiarare di non sapere. Nonostante la strampalata sentenza dell'elettore che attribuiva ai pci più un partito di centro in guida del governo, gli uomini risultano meglio informati delle donne: su cento maschi, la metà ha risposto con esattezza (23 «non so»), mentre su cento donne solo 12 hanno azzeccato la risposta giusta (e 47 hanno detto di non sapere).

«E lei sa chi è il presidente del Consiglio dei ministri?». La domanda sembra insidiosa; chi risponde Granchi, chi Segni (qualche veggente?), chi Pella, Leone, Zoli e persino Aloide De Gasperi. Su cento donne, cinquanta ignorano il nome di Fanfani, tre indicano altre persone, 47 indovinano. Gli uomini fanno una migliore figura, ma senza esagerare: diciotto non sanno, tre sbagliano, 11 rispondono con prudenza. In media, risulta che 12 elettori su cento conoscono il nome del capo del governo, 88 lo ignorano, tre attribuiscono l'incarico ad altri.

Ma veniamo a uno scandalo di grosse proporzioni, su scala nazionale, come il caso Giuffrè. I giornali gli hanno dato ampia pubblicità, la radio e la televisione non l'hanno ignorato, e gli italiani vanno a nozze con le cronache che si sconfinano nel giallo nero: c'è da presumere che i pochi non lo conoscano. Invece su cento elettori, maschi e femmine, 46 non ne hanno mai sentito parlare. Su cento uomini rispondono «no» 22, «sì» 33; su cento donne, i «no» sono 60 contro 20 «sì». I più informati sono gli emiliani (75 per cento), com'è naturale (lo scandalo essendo scoppiato a Bologna e a Modena), seguiti dai liguri (64 per cento), i marchigiani (63 per cento), i piemontesi (62 per cento), i lombardi ed i toscani (61 per cento). Le regioni in cui il caso Giuffrè ha avuto minori risonanze sono le Puglie, dove il 69 per cento degli elettori non ne ha mai sentito parlare, la Basilicata, la Calabria e gli Abruzzi (66 per cento).

Trascuriamo le 46 persone che non sanno nulla dello scandalo Giuffrè, e prendiamo in esame le 54 — uomini e donne — che hanno dichiarato di esserne al corrente. Le idee degli «informati» sull'organizzazione del banchiere romagnolo risultano estremamente vaghe e imprecise: dodici affermano di non sapere con esattezza «quel genere di attività» svolgesse il comm. Giuffrè, tre parlano di truffe, tre di opere benefiche e aiuti al clero, 14 di raccolta di danaro con promessa di interessi elevati (la risposta più pertinente), 19 di attività bancaria in forma anonima. I rimanenti accennano ad attività non chiare od incomprensibili, poco pulite o illegali.

I giornali hanno scritto che Giuffrè pagava interessi altissimi a chi gli affidava il suo denaro; inoltre elargiva forti somme per beneficenza. Fatta questa premessa, gli intervistatori del «Doxa» hanno chiesto agli «informati»: «Secondo lei, da dove veniva tutto questo denaro?».

Ventotto su 54 hanno risposto di non averne un'idea; gli altri hanno indicato «fonti ministeriali» (4), «gli Stati Uniti» (4), «il clero» (3), «piccoli risparmiatori» (4), «gli industriali» (3), «gente che aveva fiducia in Giuffrè» (2). Un tale afferma con sicumera: «Da una banca gestita dai comunisti». Un altro accusa il governo, ma non è ben sicuro: «Forse Giuffrè è stato sovvenzionato dai ministri». «Dal cielo tutto quel denaro non veniva di certo!» strilla una signora. Infine un intervistato sostiene che la domanda non è esatta, perché «Giuffrè gli interessi li prometteva, ma non li dava».

a. d. n.

LO CERCANO DA MARTEDI' SCORSO

Commerciante biellese scomparso a Viverone

Si presume si sia gettato nel lago, ma finora gli scandagli non hanno dato alcun esito - Sconosciuti i motivi del supposto suicidio

BIELLA, venerdì sera.

Stamane a Viverone sono state riprese le ricerche del commerciante quarantottenne Natale Cavaglià, residente ad Occhieppo Inferiore, che si presume si sia gettato nel lago forse in un momento di sconforto. Egli manca dalla sua abitazione da martedì scorso.

Il Cavaglià si era recato in bicicletta alla frazione Veggnasco di Cerrione, sulla statale Biella-Santhià, e si era trattenuto per breve tempo con il fratello Giovanni, parlando soprattutto di affari. Il congiunto non notò niente di sospetto nel suo comportamento.

Invece di tornare ad Occhieppo, il Cavaglià, sempre in bicicletta, raggiunse Viverone e alle 17 circa di martedì entrò in un bar per bere qualcosa. A tarda sera la moglie, signora Giacomina Miramenti, allarmata dalla sua inspiegabile assenza, ne iniziò le ricerche presso i parenti senza alcun risultato.

Il giorno successivo le tracce dello scomparso vennero seguite sino a Viverone e sulle rive del lago, nel tratto tra l'albergo Miralago e la località Becco, furono trovati la bicicletta del Cavaglià appoggiata ad un muricciolo e la giacca appesa ad un palo. Ad un centinaio di metri di distanza si rinvennero tutti gli altri indumenti.

Vennero iniziati immediatamente gli scandagli nelle acque del lago, con la partecipazione dei carabinieri, ma finora — come si è detto — non si è ottenuto alcun risultato, anche perché le acque sono torbide e non consentono di vedere a più di un metro di profondità. E' assai probabile che venga richiesto l'intervento di un vigile del fuoco sommozzatore. Ancora non si conoscono i motivi che possono avere indotto il commerciante a togliersi la vita.

L'atroce morte d'una bimba a Benevento

Benevento, venerdì sera.

Una bambina di due anni, Carmela Basilisa, figlia di emigrati, è morta orribilmente dalle fiamme del pagliericcio sul quale era stata messa a dormire.

La disgrazia è accaduta in una casetta in contrada Varoni, alla periferia di Montesarchio. La piccola si trovava in casa in compagnia di un suo fratellino di cinque anni, al quale i genitori l'avevano affidata prima di uscire di casa. Alcuni contadini della zona, accortisi dell'incendio sviluppatosi nella casetta, hanno tentato di soccorrere la bimba transportandola all'ospedale di Benevento. Qui essa è deceduta poco dopo il ricovero per le gravi ustioni riportate.

Dalle prime indagini pare accertato che le scintille di un braciere abbiano provocato l'incendio del pagliericcio.

3R 3R 3R 3R 3R 3R 3R 3R 3R 3R 3R 3R 3R 3R 3R 3R
Risparmierete L. 40.000 acquistando alla 3R questo frigorifero Texas da litri 160
Valore Lire 126.000 a contanti L. 86.000
Tutto compreso

A RATE
L. 9500 alla consegna più 18 rate mensili da L. 5800
• Garanzia 5 anni
• Motore a compressore Tecumseh
Misure esterne:
Altezza cm. 119
Larghezza cm. 57
Profondità cm. 58
TRE ERRE - Via XX Settembre 51 angolo via Bertola Tel. 528-785, 50-595
3R 3R 3R 3R 3R 3R 3R 3R 3R 3R 3R 3R 3R 3R 3R 3R

LA MORTE DEL FUGGIASCO NAPOLETANO SULL'ARABA ABQAIQ

L'inchiesta nel porto di Genova svela il dramma dei clandestini sulle navi

Un tempo il capitano poteva far gettare in mare il passeggero abusivo - Ora lo adibisce ai lavori più umili - Pene severe dei singoli Paesi - Eppure lo scorso anno ne furono arrestati 10.123, in maggioranza spagnoli, cinesi, italiani e tedeschi

Nostro servizio particolare

Genova, venerdì sera.

Il caso dell'infelice Ciro Ippolito, il napoletano ventenne morto sulla nave egiziana «Abqaiq» sulla quale si era imbarcato clandestinamente per fuggire nei territori della Repubblica araba unita, riporta drammaticamente alla ribalta il problema dei clandestini sui piroscafi.

Il marinaio sudanese Musa Abdalla Nahib, che ieri sulla motonave «Abqaiq», ancorata alla calata Chiappella, è stato interrogato dal maggiore dei carabinieri Fabbrocchini, ha raccontato, con abbondanza di particolari, come il giovane Ciro Ippolito sia stato sorpreso nascosto nella stiva fra fusti metallici poco dopo la partenza da Napoli, come sia stato costretto ai lavori più duri e faticosi, e come, infine, sia morto, a due passi da lui, per lo scoppio di un recipiente pieno di olio solforico. La testimonianza del marittimo negro è stata confermata dal capitano della nave, comandante Carmelio Parodi, genovese.

Il tragico incidente accaduto nel dicembre scorso, mentre la nave si trovava nel golfo Persico.

Il caso Ippolito è uno dei tanti, tristissimi, che si ripetono ogni giorno. Da un recente rapporto pubblicato a cura dell'ONU, risulta che i clandestini, i quali tentano la sventura come il povero napoletano dell'«Abqaiq», sono stati fra il 1° gennaio e il 31 dicembre dello scorso anno più di diecimila, per l'esattezza 10.123. E questa cifra, naturalmente, si riferisce soltanto agli emigranti segreti che vengono sorpresi. Quanti di essi riescono a superare i controlli e le ispezioni? Gli stessi funzionari, autori dell'inchiesta, ritengono che, per ogni clandestino sorpreso, almeno due riescano nell'impresa.

La polizia di tutto il mondo, particolarmente quella degli Stati più ricchi, dà una caccia spietata a questi fuggiaschi nascosti, ma l'astuzia di questa gente è spesso superiore ad ogni accortezza investigativa. Gli orrori dell'ultima guerra hanno dato agli uomini il disprezzo del pericolo e l'abitudine al rischio.

Nel mese scorso furono arrestati a San Francisco tre profughi polacchi respinti da Israele: si erano imbarcati a Palermo, avevano attraversato lo Atlantico su cinque navi diverse e sbarcare a Nuova York quindi avevano attraversato gli Stati Uniti in treno, sprovvisti di biglietto, di denaro e di passaporto. Contavano di raggiungere le isole del Pacifico con lo stesso mezzo ma nel porto di San Francisco furono finalmente fermati. Disarmo: «Ritenteremo. Dopo le prove che abbiamo più passato, tutto quello che ci potrà accadere, ci sembrerà un gioco da boyscout».

In una delle ultime traversate del Queen Mary, partita da Southampton, quattro studenti irlandesi furono scoperti in diverse casse di bottiglie di whisky, semivuotate del loro contenuto poco prima dell'imbarco.

A Madagascar, mentre si scaricava la merce di una nave proveniente dalle Indie, un sacco di riso fu gettato a terra con violenza, si squarciò e ne uscirono dei lamenti: sepolto nel riso e semisoffocato, fu scoperto un povero diavolo con le gambe spezzate. Un poliziotto ebbe l'idea di aprire gli altri sacchi: cinque ne furono estratti morti soffocati dai granelli di riso.

I «clandestini della morte» più numerosi sono forse gli spagnoli che cercano di raggiungere il Sud America; seguono i cinesi e gli indù, che sbarcano in Africa; gli italiani e i tedeschi, che tentano l'avventura nel Medio Oriente, nel Canadà e negli Stati Uniti. Naturalmente, la graduatoria si basa sulle statistiche di coloro che vengono sorpresi e spesso rimpatriati.

Un tempo, poco più di un secolo fa, il comandante di una nave aveva diritto di vita e di morte sul clandestino sorpreso a bordo. Poteva farlo buttare in mare o farlo rinchiudere nei «pozzi delle catene», dove per lo più moriva, dimenticato, di fame e di sete. Ma poteva anche servirsene come mozzo o cameriere, riservando la pena della «fustigazione» all'arrivo nel porto. Si calcola che il dieci per cento dei ricchi bianchi delle Antille discende da clandestini spagnoli, portoghesi e francesi bastonati a sangue prima dello sbarco.

Nel 1850 il capitano del Nettuno, bastente bandiera inglese, gettò un clandestino in gioco. Pacifico con una tavoletta di legno e una borraccia d'acqua. Egli sfuggì agli squali, dopo cinque giorni di deriva, fu raccolto da un veliero e sbarcato in Australia.

Nel 1859 il capitano del Nettuno, bastente bandiera inglese, gettò un clandestino in gioco. Pacifico con una tavoletta di legno e una borraccia d'acqua. Egli sfuggì agli squali, dopo cinque giorni di deriva, fu raccolto da un veliero e sbarcato in Australia.

La nave araba «Abqaiq» ancorata alla calata Chiappella nel porto di Genova (Tel.)

Il marinaio sudanese Musa Abdalla Nahib racconta la drammatica vicenda del giovane Ciro Ippolito (Telefoto)

al termine del quarto giorno, riuscì a raggiungere un atollo, dove mise piede a sventare. Dopo dieci anni, quel clandestino regnava sulla popolazione dell'isola e la sua dinastia era ampiamente garantita. I suoi successori meticci furono ricevuti da Truman prima degli esperimenti atomici nel Pacifico e fecero valere le loro buone ragioni.

Oggi il clandestino non affronta più la morte e neppure la fustigazione. Soltanto l'Australia dimostra una grande severità: l'immigrato senza regolari documenti può venir condannato fino a cinque anni di lavori forzati. Gli Stati Uniti colpiscono, invece, l'armatore: ogni volta che viene scoperto un viaggiatore abusivo in una nave che forza un porto americano, l'armatore è condannato a pagare mille dollari (cento mila lire) di multa; se il clandestino sbarca, la multa diventa di diecimila dollari. In Francia è più semplice: si punisce solo il clandestino colto in flagrante.

E come si regolano i comandanti delle navi? Usano i clandestini come mozzi, ossia li adibiscono ai lavori più umili e più faticosi perché si guadagnino il vitto e compensino le spese di viaggio. Poi, all'arrivo, li consegnano alle autorità dei rispettivi paesi.

c. s.

Alcune rivelazioni dei membri dell'equipaggio

Altre indagini dei carabinieri, mentre è stato tolto il piantonamento al piroscafo

Dal nostro corrispondente

Genova, venerdì sera.

I carabinieri del nucleo di polizia giudiziaria che hanno avuto le indagini a bordo della motonave da carico *Abqaiq* battente bandiera della R.A.U. per la tragica morte del clandestino italiano Ciro Ippolito, di 20 anni, abitante a Napoli, in Vico San Petrillo 29 hanno tolto il piantonamento al piroscafo che da ieri mattina è ormeggiato a Calata Chiappella per alcune riparazioni allo scafo. Con tale misura, l'inchiesta, agli effetti penali, viene considerata chiusa. L'autorità giudiziaria, infatti, può intervenire, per reati a bordo di navigli battenti bandiera straniera, soltanto se il ministro della pena prevista per il reato è superiore a un anno di reclusione. E tale non è il caso della morte accidentale di Ciro Ippolito: infatti, per l'omicidio colposo il minimo è di sei mesi di reclusione.

Proseguono invece attivamente le indagini dei carabinieri dell'Ispettorato per l'emigrazione e vari accertamenti, la cui natura non viene rivelata, sono stati disposti fin da ieri sera.

Mentre i funzionari della società «Saudi Lines», armatrice del cargo, hanno precisato che nulla di irregolare è avvenuto a bordo prima e dopo il mortale incidente, alcuni membri dell'equipaggio — interrogati dal maggiore Fabbrocchi del nucleo dei carabinieri di Palazzo Ducale — avrebbero fatto delle rivelazioni sulle quali sono in corso appunto gli accertamenti cui si accennava. Il cargo, nel suo viaggio da Napoli a Marsiglia e dalla Francia al Golfo Persico, ha dovuto affrontare una serie di difficoltà, sia per il mare cattivo sia per il fatto — invero curioso — determinatosi con il tragico scoppio di uno dei recipienti che contenevano acido solforico.

L'equipaggio della motonave è formato da venti marinai italiani, in maggioranza meridionali, e da tre arabi, al comando del capitano Corsello Parodi di Genova.

Dopo le sciagura, nella quale perdette la vita il giovane clandestino e altri tre uomini rimasero feriti (il nostromo Alessi, il carpentiere Macaluso e il meccanico Ghiaudi), gli uomini di colore spaventati, si rifugiarono nelle stive, rifiutandosi di uscire. Uno di loro, il maschilista Abdullah Nahib, cominciò a piangere e a gridare, protestando vivacemente contro tutti coloro che si affaccendavano ai locali. La disperazione dei tre arabi raggiunse punte così drammatiche che, a quanto raccontano gli uomini dell'equipaggio, si ebbe il timore che essi volessero ammutinarsi e vennero pertanto rinchiusi nelle stive.

Le indagini dei carabinieri del nucleo di polizia giudiziaria hanno accertato che le cause dell'incidente, avvenuto nella rada di Dammam, ove il cargo era giunto dall'Europa il 20 novembre, non poterono essere chiarite sul momento: accanto alla *Abqaiq* si trovava un altro vapore, il *Dharhan*, che effettuava le operazioni di trasbordo delle merci. Lo scoppio verificatosi a poppa suscitò panico e terrore tra l'equipaggio della due navi e per circa mezz'ora fu praticamente impossibile organizzare i soccorsi.

Il comandante Parodi, ripresa la situazione in pugno, fece poi trasportare gli ustionati all'ospedale americano di Dammam, dove poche ore più tardi il povero Ippolito decedeva.

m.

Sette anni di carcere a una domestica infanticida

Pesaro, venerdì sera.

La nostra Corte d'Assise ha condannato a cinque anni di reclusione per infanticidio e due anni e sei mesi per soppressione aggravata di cadavere, la trentenne Augusta Barduagni.

Nello scorso agosto il cadavere di un neonato venne rinvenuto in uno scarico di immondizie nei pressi del sobborgo di Muraglia. Le indagini portarono all'arresto della Bardugni, una domestica che prestava servizio presso una famiglia pesarese. La donna non tardava a rendere ampia confessione. Gli inquirenti appresero in tal modo che la Bardugni, dopo avere dato alla luce una bambina, l'aveva strangolata con un laccio e, dopo averla tenuta nascosta per alcuni giorni l'aveva gettata in un recipiente per le immondizie.

Mario Riva è stato mio marito
Parla la ex moglie del popolare comico presentatore del sabato sera
*
Attenzione! evacuate Londra
Una serata di panico nella capitale inglese
Leggete questi e altri vari ed interessanti articoli nel "SETTIMANA RADIO TV" di questo numero, tutti i programmi radiotelevisivi. 60 lire.

MOBILIFICIO
S. DOMENICO
La più vasta esposizione di mobili svizzeri
I prezzi più convenienti rate fino a 60 mesi
ARMADIONI a prezzi imbattibili

Compositori e cantanti italiani giudicati dai francesi

Non molto brillanti i risultati del festival della canzone di Nizza

Nostro servizio particolare

Nizza, venerdì sera.

Il quarto (e probabilmente ultimo) Festival della canzone italiana di Nizza è stato piuttosto mediocre ma ne sono scaturiti alcuni punti interessanti da rilevare. Le canzoni hanno ripetuto alla sazietà i vecchi motivi; il livello medio musicale è stato piuttosto basso: *slow*, moderato *beguines*, valzer lenti, due soli motivi allegri ma senza estro, tre canzoni napoletane coi soliti amori disperati. Dei cantanti si sono fatti notare Ugo Molinari, ex-voce nuova di Sanremo, e la promettente Lidia Lidi, emiliana, con qualche reminiscenza anche fisica di Nilla Pizzi giovane, con molta vocazione per diventare quanto prima una «cantante sexy». Salviamo Lidia e salviamo dal mazzo la sua canzone *Mai* (che in realtà significa «sempre») di Zanin-Rossi Olpiati, una bella canzone da poter andare a braccetto con *Tre*.

La giuria (alcuni intenditori francesi) ha premiato, dividendole in categorie come una qui, oltre la canzone *Mai* anche *Magnifico frammento* del maestro Centrella e Mascheroni dall'italo-argentino Mazzetti che ha rivelato il giovane Parodi, una voce del tipo Testa (che a sua volta, come si ricorderà, era stato rivelato qui alcuni anni or sono).

Il pubblico piuttosto folto aspettava Claudio Villa. Il «ruecelo» non s'è visto. Ma è anche vero che all'ultimo momento, come gli era stato assegnato un «Oscar», con gliel'hanno tolto. E' venuto invece Consolini, ma non ha cantato neppure una nota quando nella seconda parte dello spettacolo, dopo l'assegnazione dei cosiddetti «Oscar», i vari cantanti si sono esibiti nei lorpanzi di bravura che coincidevano sempre con successi affermati di vecchie canzoni.

Un tipo del più originali — chitarra a tracolla, interprete e compositore di canzoni — è stato Alfredo Borsacchini, quegli che tramite la stampa ha sfidato Modugno a gareggiare con lui componendo una canzone in un quarto d'ora davanti alle telecamere. Della sfida non s'è fatto nulla perché la tv ormai ci va cauta con queste battagliere ugole d'oro. Ma tant'è, il napoletano la canzone in un quarto d'ora l'ha composta in treno mentre veniva a Nizza e ce l'ha fatta sentire dietro le quinte ducante le prove pomeridiane: è un ragazzo geniale con un filo di voce ben modulata, gradevole e musicalmente graziose orecchiabili che potrebbero incontrare.

Gli «Oscar mondiali» sono stati assegnati a Nilla Pizzi e Tina Allori, assenti, tramite il vice-console italiano a Nizza; Consolini era in sala e l'ha ritirato ringraziando, e altri ne sono stati consegnati ad alcuni musicisti, quali i maestri Calsia, Buscaglione, Modes e Totti. Poi il maestro Umberto Cungi, di Firenze, è comparso sul palcoscenico per annunciare ufficialmente che con ieri sera si concludeva l'assegnazione di qualsiasi forma di «Oscar» della musica leggera, perché si era creato a Firenze il premio «Ars Nova» di cui egli è segretario e che sarà il solo, vero grande riconoscimento italiano assegnato in materia di musica leggera a un piano internazionale.

La formula per la selezione delle canzoni sarà assolutamente nuova e fatta da un grande ente riconosciuto e disinteressato (forse l'Enal attraverso le sue sedi provinciali) per evitare altarinismi alla privati che radio-tv in quanto questi enti e persone hanno interessi precostituiti che vigilano la serietà e l'onestà della manifestazione. Il nuovo «Oscar» sarà una statuina d'oro massiccio ispirata alla primavera botticelliana. Questa iniziativa su piano nazionale vedrà nella commissione organizzatrice i più grossi nomi della musica, arte, politica, sotto la presidenza dello stesso Presidente della Repubblica. L'«Oscar Ars Nova» sarà assegnato anche a grandi nomi stranieri: fin d'ora hanno già accettato Frank Sinatra, Perry Como, Gilbert Becaud, la Valente, la Piaf, Rascel e Villa.

m. r.

Un cane in Francia muore dopo aver morso un uomo

Digione, venerdì sera.

Un cane è morto dopo aver dato un morso ad un uomo. Un giovane contabile, Jacques Dreise, fu morso qualche giorno fa da un cane, molto mansueto, appartenente ad una famiglia di amici. L'improvvisa e inspiegabile animosità della bestia ha avuto conseguenze imprevedibili: l'uomo, dopo alcune fasciature e medicazioni, è guarito completamente; il cane, invece, si è ammalato e ieri è morto.

Il padrone della bestia, terrorizzatissimo, ha dichiarato che la morte deve attribuirsi al rimorso per la cattiva azione compiuta. Non potrebbe immaginare infatti che, mordendo l'amico, il cane si sia avvelenato.

PUBBLICITA' ECONOMICA
(VIA SAN TOMASO N. 23)

Il prezzo di queste inserzioni dev'essere corrisposto anticipatamente a quattrocento sole della Società per la Pubblicità in Italia, SPI (a Torino: via S. Tomaso 23) per contanti o vaglia, o mediante versamento nel conto corrente postale numero 2/30981, Torino. Ogni riga di ogni dodici del numero delle parole (minimo dieci, computando le attribuzioni comprese) per la tariffa della Rubrica sopra all'ammonto corrispondente della tassa di ragione del 7%, globale. Per inserzioni in data fissa, urgenti o ripetute grossi speciali devono le SPI comunicare a richiesta, insieme alle condizioni generali con esse stabilite tutte le inserzioni.

Tutti gli arrivi vengono pubblicati su «La Stampa» ed in «Stampa Sera». Non sono ammessi stimoni che contengano una o più lettere iniziali non indispensabili all'intelligibilità, richieste di fotografie e di notizie di denaro o francobolli anche solo per la risposta.

Coloro che desiderano rimanere ignoti ai lettori possono aggiungere la frase: «Scrivere ciascuna . . . SPI, Torino» (più altra sede), compilata per cinque parole. In tal caso all'importo dell'inserzione sommato dev'essere aggiunto il solo della cassetta in lire 120 per decade, ed un deposito di lire 100 per il rimborso della spese di restituzione della corrispondenza in qualunque luogo, a coloro che non possono spingere il citato dietro esibizione della ricevuta del pegno.

Le corrispondenze indirizzate al mio l'azienda non possono contenere documenti, valori, fotografie o mezzi di propaganda; debbono essere inviate per Posta e sono respinte se contenenti o racchiudenti.

COMMERCIALI
L. 100 per parola

ARMANI argani, betoniere, lavagnini, elevatori, tori servizio, compressori stradali, Zelle, Madama Cristina 121, 082-842, Rolandoni. 1049

ACQUISTO biblioteche, recenti cessazione. Scrivere Libreria Forni, via Castiglione, Bologna. 3287

ASSORTIMENTO penicilina vitamine, novocaina ed accessori, stranaleria meccanica ed apparecchiature, truffe per laboratori, tedesi ultime condizioni pagamento. Telefonare 556-560, via Tunisia 31 Torino. 3701

ATTENZIONE! [illegible] con garanzia affittacamere, affittasi, [illegible], trittacamere, qualsiasi marca. Organizzazione Eurobile, piazza Repubblica 6, telef. 50-277. via Bologna 65, telefono 555-756. 1705

DUE [illegible] una stanza ap. 80 altra 60 complete fissi, arredatissime composte comodo legno verdesi immediate. Perfetta esecuzia 1431 L, SIP, Rapetti.

LAMIERE stabilite corpi e sfiatatoi, lavorazioni speciali altre a 200 mm., tagli su misura. Via Farina 1, telef. 289-882.

LAMIERE zincate liscie, ondulate, filo spinato ferro a disegno, filo ferro, zincato, puntato, Bertodatto, c. Trapani 183.

MONTACARICHI particolarmente portata kg. 50 acquistasi se vera occasione. Enciclopedia, funzioni grande gabbia veicolo pedonale. Telefonare 81-702. 3[illegible]

PIOPPELLE cm. 12 a 20, lire 125 a [illegible]. Telefonare 340 022, Figliacco, strada S. Mauro 1, Borgo (Torino).

TUBI gisa, acciaio, Mannesmann, piccoli, fognature, angoli, rivetti, Richiesta, corso San Maurizio 35. 6377

ARTIGIANATO
L. 60 per parola

APPARECCHIATURE elettromeccaniche, elettro-domestici, riparazioni accurate, materiali[illegible] per elettricisti, parcuda. Telefonare 74-263. 12070

FALEGNAMERIA attrezzatissima, impianto lavori di qualsiasi genere[illegible] serie. Telefonare 216-069.

IMPIANTI sulla, lavori richiesti dai vigili del fuoco, [illegible], tubazioni, serramenti ritrattari assegni Bonus. Tel. 595-580

COMMERCIALI
L. 100 per parola

ARMANI argani, betoniere, lavagnini, elevatori, tori servizio, compressori stradali, Zelle, Madama Cristina 121, 082-842, Rolandoni. 1049

ACQUISTO biblioteche, recenti cessazione. Scrivere Libreria Forni, via Castiglione, Bologna. 3287

ASSORTIMENTO penicilina vitamine, novocaina ed accessori, stranaleria meccanica ed apparecchiature, truffe per laboratori, tedesi ultime condizioni pagamento. Telefonare 556-560, via Tunisia 31 Torino. 3701

ATTENZIONE! [illegible] con garanzia affittacamere, affittasi, [illegible], trittacamere, qualsiasi marca. Organizzazione Eurobile, piazza Repubblica 6, telef. 50-277. via Bologna 65, telefono 555-756. 1705

DUE [illegible] una stanza ap. 80 altra 60 complete fissi, arredatissime composte comodo legno verdesi immediate. Perfetta esecuzia 1431 L, SIP, Rapetti.

LAMIERE stabilite corpi e sfiatatoi, lavorazioni speciali altre a 200 mm., tagli su misura. Via Farina 1, telef. 289-882.

LAMIERE zincate liscie, ondulate, filo spinato ferro a disegno, filo ferro, zincato, puntato, Bertodatto, c. Trapani 183.

MONTACARICHI particolarmente portata kg. 50 acquistasi se vera occasione. Enciclopedia, funzioni grande gabbia veicolo pedonale. Telefonare 81-702. 3[illegible]

PIOPPELLE cm. 12 a 20, lire 125 a [illegible]. Telefonare 340 022, Figliacco, strada S. Mauro 1, Borgo (Torino).

TUBI gisa, acciaio, Mannesmann, piccoli, fognature, angoli, rivetti, Richiesta, corso San Maurizio 35. 6377

ARTIGIANATO
L. 60 per parola

APPARECCHIATURE elettromeccaniche, elettro-domestici, riparazioni accurate, materiali[illegible] per elettricisti, parcuda. Telefonare 74-263. 12070

FALEGNAMERIA attrezzatissima, impianto lavori di qualsiasi genere[illegible] serie. Telefonare 216-069.

IMPIANTI sulla, lavori richiesti dai vigili del fuoco, [illegible], tubazioni, serramenti ritrattari assegni Bonus. Tel. 595-580

OCCHIALI prodigiosi «Fiocchi» ricostituiscono conservano vista, servizio montaggio. S. Massimo 42. 13571

SOC. CAPITALI CESSIONI RILIEVI AZ. L. 100 p. p.

A lavoro condizioni offre persona coniugata, Telefonate 554-381. 3[illegible]

A impiegati funzionari pubblici e privati di sede centrale compilazione pratiche immobiliari rimborsabili 10 mila; Esclusivo interessato, datore lavoro, riservatezza. Fiocchi, P. Nuova 4, telef. 47-348.

AFFARONI per cooperazione, 25.000 giornaliere, cedesi 2.200.000 volendo anni 7.000.000, Garanzia, S. Tirrea 12.

AFFIDASI gestione alimentari 70.000 giornaliere, alloggio. Rivo, via Mazzini 1. 882

ALIMENTARI con gestazione cedesi lire 1.000.000. Rivolgersi rag. Motta, Domodossola. 2241

AUTOSOVVENZIONI immediate superiori tutto, Rimborso massimo 18 mesi. Modelli segretezza, Finanziaria, P. Nuova 4, telef. 47-348. 3564

AVVIATISSIMA tabaccheria centrale ottimo 8.500.000, massimo garantito. Redditizia, via Massimi 1. 821

CAFFE' bar vendesi 30-35-45-60-80.000 giornaliere, ogni zona, dilazionabile cedesi. Galileo, Garibaldi 3. 820

CAFFE' tostatura pura stabilimenti, incasso garantito 30.000, causa familiari direttamente vendesi 3.000.000 trattabili. Telefonare 575-171. 13424

CALZOLAIO cedesi ritiro attività, Via Assietta 82. 13341

CAUSA malattia cede pasticceria 2 vetrine modernissimi eventualmente persona. Telefonare 62-187. 1710

CAUSA trasferimento cede elettrofalegnameria Unione centrale, Telef. 512-097.

CAVALLERA, Saluzzo 31. L'commerciale!! Vista magnifica vendesi adiacenti privilegiati fabbricabilissimi!

CEDESI due locali cinematografici piazza industriale. Telefonare 80-72, Salmaso.

CEDO brevetto o macchina fabbricazione automatica specialità prodotto dolce ripieno anticarioli, unanimenti combinazione commerciale. Società [illegible], via Saccarelli 8, Roma. 3332

CEDO negozio biancheria maglierie Barriera, vicino via XX Settembre, anche senza merce, 523-890. 3[illegible]

CENTRALISSIMA pasticceria, chiacchiere, marzolata, [illegible] cedo permesso casa terreni. Tratta proprietario. Scrivere cassetta 2156, SPI, Torino.

CERCO socio laboratorio analisi Torino 15.000.000 documentabili 3.000.000 annui. Scrivere assetta 31 %, Sipra, Torino.

CERCO costruzione [illegible] fissi 1000 pali, vendesi o cedesi gestione per ragioni di salute. Scrivere cassetta 7136, SPI, Torino. 3[illegible]

CHIOSCO mobile ferroviario stabile Torino 15.000.000 documentabili 3.000.000 annui. Scrivere assetta 31 %, Sipra, Torino.

CINEMA costruzione [illegible] fissi 1000 pali, vendesi o cedesi gestione per ragioni di salute. Scrivere cassetta 7136, SPI, Torino. 3[illegible]

CONCEDIAMO rappresentanza finanziamento e mutui ipotecari, C.F.I.T., San Quintino 4 bis. 14[illegible]

ELEGANTE negozio abbigliamento maschile, adatto casa centralissima cedesi. Scrivere cassetta 7121, SPI, Torino.

FALLIMENTO cedesi officina verniciatura mobili, attrezzatura completa, 1 milione 800.000. Cav. Conti, Perosa 18.

FINI accertamenti stato, casa, terreni, massima valutazione, periti, Telefono 871-033 10390

GABETTI, XX Settembre 17. Organizzazione specialissima cessioni ottimi negozi, aziende in grosse Tre Filiali in Torino: Vittorio Emanuele 100, Cardinal 128, Giulio Cesare 91. Rendono contro Agenzia più vicina interpellandoci prima ogni acquisto. 960

GERENTI cercasi per importante ditta per piazza varesina, unti preferiti, Rivolgersi Carlo Alberto 41. 538

GERENZA commerciali arrivissimo, senza contemporanee, concedo Gabetti, Vittorio Emanuele 100. 2788

IMPIANTI sulla, lavori richiesti dai vigili del fuoco, [illegible], tubazioni, serramenti ritrattari assegni Bonus. Tel. 595-580

NEGOZIO fiori, forte introito, cedo 1 milione 800.000, [illegible], Giulio Cesare 91

NEGOZIO tessuti, via Garibaldi, due vetrine, causa ritiro commercio, cedo 4 milioni 800.000, cambio alloggio, telefonare, XX Settembre 17. 2788

OFFICINA meccanica Avviata clientela occorre scopo sviluppo socio pratico amministrazione o parte commerciale. Scrivere cassetta 7293, SPI, Torino. 83738

PENSIONE centralissima, 18 camere, arredamento lussuosissimo, unico garantito 200 mila mensili, cede ridito commercio. Rubatti XX Settembre 17. 2788

PRIVATO acquisterebbe negozio o licenza rivendita

Sono comparse troppo tardi sulla scena di "Lascia o raddoppia,,

Le due "stelline,, del telequiz divertono ma non appassionano

Malgrado gli sforzi la trasmissione (destinata a scomparire) continua a perdere quota - La bionda Mitzi e Maria Grazia hanno superato un altro turno L'esordio del torinese sulla storia antica - Tutti promossi gli altri concorrenti

Dal nostro corrispondente

Milano, venerdì sera.

Fossero comparse sulle scene del telequiz un paio d'anni addietro, Mitzi Roncetti e Maria Grazia Falciani avrebbero forse oscurato la fama di Peola Bolognani e di Lando Degoli. Così dissimili nel carattere e nei gusti, l'una pittrice di quadri astratti, l'altra preoccupata soltanto di riuscire presto a tagliarsi le trecce, avrebbero fornito mille spunti agli studiosi del costume attuale, e causato aspre polemiche fra i telespettatori. Grazie a loro, i bar di periferia avrebbero continuato a ospitare la folla delle grandi occasioni e il giovedì avrebbe sempre mantenuto la palma di giornata più importante della settimana televisiva.

Ora, invece, anche Mitzi e Maria Grazia, nonostante la loro eccezionale disinvoltura, nonostante il loro formidabile temperamento di attrici nate, non appassionano più. Il pubblico le segue divertito, le ammira, si occupa di loro mentre sono alle prese con Mike Bongiorno, ma, una volta finita la trasmissione le dimentica. E il giovedì successivo arriva a confondere i loro nomi. «Lascia o raddoppia» ha passato ieri il traguardo della 17ª edizione. Un'età rispettabile, che la trasmissione dimostra completamente. E non è che i suoi responsabili facciano qualcosa per cercare di ringiovanirla. Anzi, sembra che abbiano deciso di affrettarne l'affossamento.

Si era partiti poco tempo fa dell'ingaggio di un'orchestra, dell'avvento di divertenti «sparietti». Non se ne è fatto nulla. Continua la monotona sfilata di volti, le cruciverbiste ripetersi delle domande, rotto soltanto, di tanto in tanto, da qualche fiacca battuta di un Bongiorno stanco e sfiduciato. Si è continuato a tagliar via dal programma la «Sfida al campione», Che le sorelle Appiotti, le attuali concorrenti, siano indispensabili, non era, infatti, una buona ragione per sospendere così a lungo la rubrica. In altri tempi, si sarebbe subito provveduto alla sostituzione: è evidente che, per quanto riguarda la «Sfida» il telequiz ha già chiuso i battenti.

«Lascia o raddoppia» continua, invece, strenuamente. Ieri sera ha aperto la sfilata del concorrenti il torinese Adolfo Arluso, di 38 anni, aggiustatore meccanico e carrozziere. Al telequiz si è presentato per farsi interrogare sulla storia antica di Roma, dell'Oriente e della Grecia. Ha imparato tutto quello che sa sulla storia frequentando la Biblioteca Civica, perché a scuola è andato fino alla quinta elementare. Ha spiegato il significato del nome «Faraone», ha detto che il cavallo fu portato in Mesopotamia dai montanari cassiti, ha saputo il nome del re madre distruttore di Tebe, ha ricordato come venivano chiamati, in antico codice, i plebei che avevano proprietà immobiliari.

Una materia inedita e non priva d'interesse è stata presentata al telequiz dal secondo concorrente della serata, l'istriano Ambrogio Vocetti, insegnante elementare in pensione. Il Vocetti ha chiesto di essere interrogato sullo spionaggio e sul controspionaggio nel mondo. Non ha posto limiti al campo d'interrogazione: dal 1490 avanti Cristo ai giorni nostri. Il Vocetti ha detto che la prima spia della storia è stata indubbiamente Dalila, l'infedele donna di Sansone. Ha aggiunto, tuttavia, che le donne non sono mai state delle grandi spie.

Anche il Vocetti si è rivelato subito molto sicuro di sé. La prima domanda è stata presentata con una scenetta: un plotone di esecuzione tedesco ha fucilato una donnetta avvolta in un ampio scialle nero. Il concorrente doveva dire, e l'ha fatto, il nome della spia giustiziata. Ambrogio Vocetti ha poi continuato con la medesima sicurezza. Gli hanno mostrato in rapidissima successione dei segni convenzionali e lui ha saputo dire che erano stati fatti da spie russe; gli hanno chiesto la sigla del sommergibile tedesco che il 6 settembre 1916 affondò il cargo italiano Ausonia e lui ha risposto con esattezza: U-65, aggiungendo che il nome del comandante del cargo è il capitano Ernesto Costa. Ha finito quindi in bellezza riconoscendo nel capitano Estebe la spia che, come si è visto da una diapositiva, è stata fucilata a Vincennes il 13 luglio 1917.

E' cominciata poi la sfilata dei concorrenti in cabina.

Ad aprire la serie è stata Mitzi Roncetti, una delle «stelline» della trasmissione che risponde a domande sull'*Orlando Furioso*. Mitzi ieri sera si è commossa nel difendere la gioventù moderna che, secondo lei, non è affatto «bruciata». Aveva abbandonato le calze nere e vestiva un elegante abito bianco a «pois» rossi. Ha mostrato a Bongiorno uno dei suoi ultimi quadri, un'incomprensibile pittura astratta; poi, i suoi primi lavori eseguiti in Accademia. Dal «nudi» che il presentatore ha sfogliato non che le telecamere si sono ben guardate dall'inquadrare.

Prima di andare in cabina, Mitzi Roncetti ha voluto, fra l'altro precisare che non ci tiene ad assomigliare a Marisa Allasio. Vuole essere soltanto se stessa. La domanda che gli esperti avevano preparato per lei non è parsa un campione di difficoltà: «Qual è il nome del sarcello di Brandimarte?». Sorridendo Mitzi ha risposto immediatamente: «Bartolido».

Maria Grazia Falciani, la studentessa esperta del quattro Vangeli, è rimasta subito dopo. Ieri sera la giovane vedova la divisa del suo collegio: un elegante completo scozzese. Maria Grazia ha tenuto subito a precisare di essere divenuta molto amica di Mitzi Roncetti. «Siamo di temperamenti diversi — ha detto — e quindi fatte per andare d'accordo». Fra la sorpresa generale, Maria Grazia ha confessato che il suo più grande desiderio è quello di tagliarsi le lunghe trecce. Non l'ha ancora fatto per non urtare sua madre, ma le trecce partiranno non appena si sarà diplomata. Maria Grazia ha superato brillantemente anche la domanda da un milione a 280 mila lire. Le hanno chiesto il nome del campo che, secondo il Vangelo di San Matteo, i capi sacerdoti acquistarono con i trenta denari di Giuda.

Per Antonio Contigini, il cagnolista della trasmissione, «Lascia o raddoppia» si è collegata con il piazzale di smistamento della stazione centrale di Milano, dove si trovavano la presentatrice Marisa Borroni e uno dei cinquantadue capi dello scalo milanese. La domanda all'insegnante appassionato di ferrovie e strade statali italiane è stata appunto letta dal capo stazione. «Quanti chilometri misura il percorso ferroviario Milano Centrale - Caiolo Corte - Ciginate - Ponte San Pietro - Bergamo - Treviglio Ovest - Milano Centrale?». Contigini ha afferrato una piccola lavagna, un pezzetto di gesso e, dopo sessanta secondi di calcoli, ha fornito la risposta esatta: 125 chilometri.

Camillo Brambilla

Vive a Londra lussuosamente

Un'astrologa al servizio degli uomini d'affari

Predice l'andamento delle imprese industriali e commerciali e perfino se conviene o meno fare una determinata operazione di borsa

Dal nostro corrispondente

Londra, venerdì sera.

Katina Theodossiou, è una astrologa che, a differenza dei suoi colleghi, non predice incontri d'amore, viaggi, malattie, eredità o tradimenti. Le sue arti sono al servizio di una clientela meno romantica, ma più redditizia: quella degli uomini d'affari e dei dirigenti industriali. Essi vogliono sapere ciò che l'avvenire riserva alle loro imprese, ai loro progetti, ai loro titoli, al loro gioco, a la sicilia, con l'ausilio degli astri, strappa al futuro la risposta.

La signora Theodossiou ha 42 anni, è di aspetto simpatico e distinto, e vive in un elegantissimo appartamento nel centro di Londra. In una intervista a un giornale, l'indovina ha ammesso che la sua «specializzazione» è fonte di copiosi guadagni, ma non ha voluto rivelare la cifra precisa.

Che cosa chiede agli astri questa terza Egeria del mondo finanziario e industriale? Ecco qualche esempio da lei indicato ieri. «Uno stabilimento siderurgico, — ella ha detto — una fabbrica di macchine utensili, una grande società mineraria, due agenti di cambio, tutti questi clienti mi retribuiscono con un regolare stipendio, affinché io pronosticchi per loro i movimenti di borsa. Vi sono, poi, capi di industrie che mi consultano per conoscere il carattere dei loro dirigenti e per sapere se sono più o meno idonei a certi incarichi».

La profetessa appoga tutte le richieste, anche le più singolari. «Alcuni — ella ha dichiarato — vogliono conoscere il periodo più propizio per lo sedute del consiglio di amministrazione, altri chiedono quale sarà, fra tre mesi, il prezzo dei loro titoli di borsa. Io preparo gli oroscopi e soddisfo la loro curiosità». E, nello stesso modo, Katina Theodossiou rivela a un fabbricante di scarpe se i tacchi, l'anno prossimo, saranno alti o bassi, e a uno di giocattoli se i bimbi preferiranno i vascelli interplanetari o i sommergibili atomici.

m. c.

In tre anni: tre Campionati del mondo e tre Campionati d'Europa

Il trionfo del bridge italiano legato ad alcuni segreti di gioco

Intervista con l'avv. Perroux, presidente della rappresentativa, al ritorno in Italia dalla nuova vittoria conquistata sugli Stati Uniti - I più ardui cimenti affrontati sempre nella stessa formazione - La preparazione atletica ed i sistemi di "dichiarazione,, - Vera apoteosi finale nel Paese che conta 27 milioni di bridgisti

La squadra italiana dopo la terza vittoria nel campionato del mondo. Da sinistra, (con in coppa offerta dalla American Bridge League): Guglielmo Sinicalco, Mimmo D'Alelio, Pietro Forquet, il capitano Carlo Alberto Perroux con la Coppa della Bermuda, Giorgio Belladonna, Walter Avarelli, Eugenio Chiaradia.

Nostro servizio particolare

Milano, marzo.

Quando allo sport le prestazioni di un atleta assurgono a mète eccezionali, i critici tendono sopratutto ad analizzare le ragioni dei suoi successi in rapporto a quelli avversari. Così, nel bridge internazionale, dopo che la squadra azzurra ha conquistato in tre anni consecutivi tre Campionati del Mondo e tre Campionati d'Europa, è venuto a formarsi quel complesso di stupefazione che solo una simile performance, inguaribile, crediamo, inguaribile, potrà giustificare.

Partendo da questo presupposto, sono riuscito, fra un discorso e l'altro, a sottrarre all'entusiasmo degli appassionati e alle abbaglianti luci del telegiornale, il capitano della rappresentativa bridgistica italiana ricevuta dall'America dopo un mese di cacciata e trattenutasi a Milano per un ricevimento ufficiale. L'avvocato Carl'Alberto Perroux si è lasciato gentilmente intervistare ed ha risposto alle mie domande inquadrando tecnicamente la questione, che io riassumo per i lettori di questo giornale.

«Parlare dei nostri successi giocatori è come parlare di un singolo campione, in quanto gli azzurri hanno affrontato i più ardui cimenti sempre nella stessa formazione d'insieme e di coppia, che si sono alternata al tavolo contro avversari d'ogni forza e fibra. Questa è forse la ragione principale delle vittorie che si sono susseguite senza interruzione dall'agosto 1956 al febbraio 1959: una linea d'attacco e di difesa collaudata, "tandemizzata" nell'insieme, formante un blocco unico.

«Altra ragione è la varietà della preparazione atletica, che nel caso del bridge impone esercizi ben più completi, complessi e profondi che in altri sport. In questa specializzazione infatti non basta in resistenza fisica indispensabile ad affrontare le 30 o 35 giorni, per una media di 6 ore al giorno, altrettanti validissimi antagonisti. C'è vagliana anche, obbligatoriamente, requisiti supplementari quali la memoria, la duttilità, lo studio, l'intelligenza pronta, la reazione immediata, la calma imperturbabile.

«Infine, c'è l'uso di sistemi dichiarativi vagliati nei minimi particolari attraverso anni ed anni di prove, riprove, adattamenti, rifacimenti, tanto da raggiungere, nel limite umano delle possibilità, la perfezione tecnica. Oggi, i giocatori di ogni nazione — almeno di quelle all'avanguardia nel bridge moderno — prescelti a rappresentare il loro Paese in gare internazionali, si aggiungono alla tecnica del gioco della carta e del controgioco e su vie differenti, lo scarto è così minimo da non poter certo qualificare, da solo, una vittoria o una sconfitta. Abbiamo quindi constatato, in questi ultimi anni, che i sistemi dichiarativi della squadra italiana sono sull'altro superiori a tutti gli altri. Ad essi, o soltanto ad essi, dobbiamo le nostre vittorie e, naturalmente, a coloro che li hanno studiati, immedesimati e messi in pratica con perfetto stile. Il "Fiori Napoletano" e il "Fiori Romano" hanno surclassato i sistemi "Albarran", "Goren", "Culbertson", "Acol", "Oraiford", "Stayman", tanto per citare solo i più conosciuti. Quel che l'America aveva potuto fare nell'immediato dopoguerra, quando l'Europa stava risvegliandosi da un lungo incubo e non aveva tempo né voglia per il bridge, lo hanno fatto ultimamente gli azzurri. E molto bene.

«Nei campionati europei, le squadre della Francia, dell'Austria e dell'Inghilterra hanno spesso diviso la posta con noi, in qualche singolo incontro ci hanno persino battuti, perché uomini come Jais, Trézel, Schapira, Reese, Schneider, non sono certo inferiori ai nostri Chiaradia, Belladonna, Forquet. Ma tutti hanno poi dovuto cedere alla distanza, specialità nella quale i nostri rappresentanti sono imbattibili. Anche quest'anno, a Nuova York, sino alla sesta seduta di gioco le sorti erano ancora indecise, ma nelle ultime tre, quando la stanchezza cominciava a logorare gli avversari, gli italiani han cominciato il «sorpasso finale» e hanno travolto ogni resistenza. Dobbiamo riconoscere che la squadra di Fishbein è stata per gli azzurri la più dura da battere, e di non specialmente distinti i due giovani Stockgold ed Harmon, di cui certo sentiremo ancora parlare.

«Per la prima volta, la scuola bridgistica americana ha concesso il riconoscimento più ambito ai autori europei, trasformando i due sistemi italiani e lanciandoli sul mercato statunitense. Dopo tre anni di accanita "guerra" d'oltre Atlantico han deciso di far studiare ed adottare ai loro campioni i nostri sistemi dichiarativi: il 1960 ci dirà quello che essi han tratto di buono e di utile dagli insegnamenti ricevuti.

«Quanta anticipazione ci riserba le decisioni prese a Nuova York dai rappresentanti della «World Bridge Federation»). Il Comitato direttivo dell'ente, formato dalle più alte personalità del mondo bridgistico europeo ed americano, si riunirà l'11 settembre a Palermo, ove si disputeranno, dal 12 al 28, nei grandiosi saloni di Villa Igea, i Campionati europei 1959. La discussione cadrà sull'organizzazione della prima «Olimpiade del Bridge» che avrà luogo a Roma dal 22 aprile al 6 maggio 1960, con la partecipazione delle rappresentative di tutto il mondo. Interverranno anche l'Australia, il Giappone, la Cina, il Sudafrica, in cui il nobile gioco è diffusissimo, ma di cui nessuno conosce il livello tecnico e le possibilità agonistiche.

«Dietro la sigla della W.B.F. si può leggere il nome di Vanderbilt, che intende promuovere l'Eroclidor per questa manifestazione, offrire una Coppa e sostenere tutte le spese della «Olimpiade». Poi il 1960 saranno scorsi con il Campionato del Mondo sia il Campionato Europeo: ambedue questo pare saranno ripresi nel 1961, con la disputa della maggior competizione a Punta del Este, in Sudamerica. Le "Olimpiadi del Bridge" dovrebbero poi ripetersi ogni quattro anni nella località in cui di volta in volta si effettueranno quelle sportive, e si spera che un giorno non lontano anche il nostro bel gioco potrà ufficialmente far parte dei cimenti dilettantistici di tali ruduni».

L'avvocato Perroux termina l'intervista raccontandomi un paio di episodi sintomatici capitati in America dopo il match Usa-Italia. A Chicago, un facchino dell'aeroporto si rifiutò di portare i bagagli di Fishbein rimproverandogli un errore piuttosto madornale in una smazzata del quinto turno; e Santa Monica un cameriere spagnolo volle lo stesso l'autografo di Belladonna, ma lo scrisse perché gli aveva fatto perdere 2 dollari nella scommessa su una mano giocata dal nostro campione, che avrebbe dovuto avere un epilogo diverso. A Hollywood un'altra volta Belladonna si fece firmare un album da tutti i componenti la squadra azzurra per poter contrapporre gli autografi di questi «grandi» (fu la sua parola) a quelli dei vincitori della Coppa Davis di una sua amica. Al banchetto del Cavendish Club, Pinglese Butler, rappresentante della European League, dopo i discorsi degli statunitensi, commentò il suo dicendo: «Non so se riuscirò a farmi capire. Mia consorte abbastanza buona americana, e perciò dovrò parlare inglese...».

Gli ultimi giorni della permanenza dei nostri campioni negli Stati Uniti sono stati una vera apoteosi. Non dimentichiamo che taggi vi sono ben 25 milioni di bridgisti, che questo gioco è uno sport nazionale come il baseball, che Eisenhower, Foster Dulles e Gruenther ci son valsi felicitare con gli azzurri, che al pranzo dell'ambasciatore Brusio a Washington d'erano le massime personalità politico-militari italiane e statunitensi. Dall'Athletic Club di New York all'aeroporto di Idlewild, i nostri sono stati scortati dalla polizia come normali celebrità, prima d'involarsi per l'Italia. Ora i sette azzurri intendono riposare. Ne hanno diritto. I loro nomi e le loro gesta sono ormai immortalati sulla Coppa d'Europa e sulla Coppa della Bermuda, in un cromatico sfarzillio di nastri tricolore.

Adele Gallotti

Mike Bongiorno osserva dei disegni eseguiti dalla pittrice Mitzi Roncetti

Cercato nella notte il feritore di Genova

Il dramma di piazzetta San Carlo originato dalla gelosia - Sempre grave il giovane accoltellato

Genova, venerdì sera.

Polizia e carabinieri di Genova sono in allarme da ieri sera per dare la caccia al mancato omicida di piazzetta San Carlo, l'ambulante napoletano Pasquale Ragucci, di 27 anni, nella fissa dimora e conosciuto come il «re delle tre tavolette».

I carabinieri sorvegliano pure l'ospedale «Villa Scassi» di Sampierdarena, ove è ricoverato l'uomo ferito dal «re delle tre tavolette», il meccanico Vincenzo Ferrara, di 29 anni, abitante a Napoli in via Ferrara 26: costui, per le profonde ferite da taglio al petto riportate in conseguenza della tremenda coltellate del Ragucci, versa sempre in gravi condizioni e i sanitari, pur nascondendo per ora il pericolo di complicazioni, si riservano la prognosi. Era cosa ben nota infatti che il Ragucci fosse stato visto aggirarsi nei dintorni dell'ospedale.

Il Ragucci, a quanto pare, riteneva che Vincenzo Ferrara insidiasse da qualche tempo una sua giovane amica. Lo aveva avvertito più volte di lasciarla stare. «Io credevo che scherzasse — ha detto il Ferrara ai carabinieri che lo interrogavano — non sapevo che fosse geloso al punto da immaginare che io, il suo migliore amico, gli volessi "soffiare" la ragazza».

Invece il «re delle tre tavolette» non ha scherzato: uscito assieme al meccanico napoletano dalla piccola trattoria di piazza S. Pancrazio ove si erano incontrati ieri alle 17,30, il Ragucci ad un tratto ha cominciato a inveire contro il Ferrara finché questi, provocato, non gli ha lasciato andare uno schiaffo. Rapido come il fulmine, il Ragucci allora ha estratto un coltello a serramanico dalla tasca e ha colpito per due volte il suo antagonista. In quel momento è accorsa in difesa del Ferrara, Olivia Ferranta, e anche a lei è toccata, fortunatamente di striscio, una coltellata alla schiena.

PUBBLICITA' ECONOMICA

(VIA SAN TOMASO N. 25)

COMPRA - VENDITA ALL. LOCALI e TERR. p. 500 p.p.

(Continua da pag. 5)

A locali presti rendiamo ottimi alloggi 450.000 camera, via Dandolo 4, Vinlan mariedi giovedì e sabato. 8328

A locali presti rendiamo camera cucina. Panzera 8, telef.-mezz 661-808. 847

A locali condizioni vendiamo alloggio cucina ontrata affittato 24.000 mensili, 875.000 circa Calindi angolo via Vittorio, Affittasi Angiolini, Stura 9

A Fantasmo appartamenti posizione pianeggiante, zona centrale, silenziosa, vicino mare, vende direttamente impresa Martinetti, corso Imperatrice 30, telefono 55-28. 1215

A sola impresa affidiamo terreno Santa Rita, progetto approvato, totale pagamento mensile lavoro. Cerruti, C. Duca 15.

A Torre del Mare zona ottimi vitalizio assicurato cedesi balnearo completamente nuovo Borgaggi (sicuramente Spostarsi) dove vendonsi piccoli medi lotti terreno, villa appezzamenti. Organizzazione balneare, impianti razionali, ELEGANI via Donizetti 4, Milano telefono 795-439.

A Nova condizioni, ceno signorile vendesi in camere servizi, libera Telefonare 273-571 883

A 500.000 vendiamo due camere libere 1° piano, Nizza 332, ingiusto, affittasi Telefonare 81-719 1.3588

ABBIAMO ultimi alloggi primi convenientissimi camera cucina e 2 camere cucine grandi vendiamo 6 Rita, via Barletta 94, ottimo e razionale, vendesi. Telefonare 87-788. 566

ABITABILE subito 2-3 camere cucina Bracca 25, vendo, permuto, facilitazione. Telefonare 788-896. P1898

AFFITTASI appena rendiamo via Ormea angolo via Bibbi, alloggetti signorili cucina, camino, ascensore, bidet in bagno riscaldati, Doccia, Garibaldi 29 635

ABITABILI primissimi vendiamo adiacenze Cavoretto alloggi signorili 50% contanti, rimaniamo mutuo al bagno cinquantenni. Doccia, Garibaldi 29, telefonare 557-060. 636

ABITABILI subito alloggi 1-3 camere cucina, bagni, vendonsi direttamente. Mutuo, rateazioni. Piazza Campanella 26

ACQUISTASI quei alberge rivierà ponente, oltre 50 camere. Pagamento immediato, Segnare alberghiera, Gioia, partiti Barberoux 6. 668

ACQUISTASI palazzina, con possibilità piccola officina minima milione cad. 3000 periferia Torino. Affittasi Grugno, telef. 47-347. 666

ACQUISTASI terreno pianeggiante mq. 6000, corso Moncalieri. Scrivere cassetta 7187, SPI, Torino. 1.0001

ACQUISTASI terreno Frazione Collegno Gugliasco 3-4000 mq. per ristretta. Telefonare 589-606. 1.0008

ACQUISTASI terreno posta strada Rotolo, Santa Margherita, preziare richiesta. Scrivere cassetta 6022, SPI, Torino.

ACQUISTEREI casa 30-40 camere, intermediari esclusi. Scrivere cassetta 3060, SPI, Torino. 661

ACQUISTO alloggio 6-8 camere servizi anche da sistemare, Telefonare 40-061.

ACQUISTO in contorni sulla collina terreno terreno o villa con terreni. Scrivere cassetta 3065, SPI, Torino.

ACQUISTO terreno collina torinese stato costruzione villa minimo 5000 mq. Telefonare 580-532. 3031.98

AG impresari valutasi casa costruzione, signolare, pure completamente libera. Scriv. cassetta 7138, SPI, Torino.

ADATTISSIMO impiego capitale alloggio 1.600.000 moderno libero zona Aeronautica. Telefonare 796-429. 13866

AFFARONE ultimi alloggi 3-3 camere tinello cucinino italiani accurato, via Spezzina 10, Montanaglia 33, unica zona facilissima. Vista 15-18, Sig. 41-398

AFFARONE vendesi mobile zona centrale, vicinissimo Santa Rita. Telefonare 796-445. 11427

AFFIDANDOGLI incarico vendita alloggi finalmente certa impresa sulla Circonvallazione 20. 633

AGENZIA Sacco, Andrea Doria 5, vende cucina entrata affittato 24.000 mensili, 875.000 circa Calindi angolo via Vittorio, Affittasi Angiolini, Stura 9

AGENZIA Sacco, Andrea Doria 5, vende 3 camere indipendenti radio garantito 6 anni, 190.000 anzpe, 1.800.000. 640

ALABASTRO vendesi affittasi libertine ottimo sul mare passeggiata Cadorna, dieci camere grandi terrazzi, Rivalgari Vigliani, via S. Barnaba 2, Milano, telefono 891-810. 1002

ALLOGGI privati vende direttamente impresa. 1-3 camere servizi, pressi eventuali, ottimo impiego capitale. Rivolgersi corso Traiano 17 (fronte Fiat Mirafiori). Telef. 330-422. 943

ALLOGGI signorili appena 1-2-3 camere tinello cucinino servizi vendo direttamente via Sebenico 9 (Stadio Comunale). Telefonare 589-454. 1787

ALLOGGI signorili appena 2-4 camere cucina bagno terrazzo accessorio direttamente costruttore -medesimo, liberi ed affittati Stadiografica 102, visite ore 14 alle 18 telef. 68-012. P1882

ALLOGGI signorili 1-2-3 camere cucina bagno terrazzo accessorio, vendiamo via Ignazio 33, facilitazioni pagamento, Telefonare 33-912. P1584

ALLOGGI signorili 2-3 camere, servizi, autoriscaldamento, giardino, Rubattino, Lambrate 788-896. P1898

ARTABILI signori vendiamo via Ormea angolo via Bibbi, alloggetti signorili cucina camino, ascensore, bidet in bagno riscaldati, Doccia, Garibaldi 29 635

ABITABILI primissimi vendiamo adiacenze Cavoretto alloggi signorili 50% contanti, rimaniamo mutuo al bagno cinquantenni. Doccia, Garibaldi 29, telefonare 557-060. 636

ABITABILI subito alloggi 1-3 camere cucina, bagni, vendonsi direttamente. Mutuo, rateazioni. Piazza Campanella 26

ACQUISTASI quei alberge rivierà ponente, oltre 50 camere. Pagamento immediato, Segnare alberghiera, Gioia, partiti Barberoux 6. 668

ACQUISTASI palazzina, con possibilità piccola officina minima milione cad. 3000 periferia Torino. Affittasi Grugno, telef. 47-347. 666

ACQUISTASI terreno pianeggiante mq. 6000, corso Moncalieri. Scrivere cassetta 7187, SPI, Torino. 1.0001

ACQUISTASI terreno Frazione Collegno Gugliasco 3-4000 mq. per ristretta. Telefonare 589-606. 1.0008

ACQUISTASI terreno posta strada Rotolo, Santa Margherita, preziare richiesta. Scrivere cassetta 6022, SPI, Torino.

ACQUISTEREI casa 30-40 camere, intermediari esclusi. Scrivere cassetta 3060, SPI, Torino. 661

ACQUISTO alloggio 6-8 camere servizi anche da sistemare, Telefonare 40-061.

ACQUISTO in contorni sulla collina torinese terreno o villa con terreni. Scrivere cassetta 3065, SPI, Torino.

ACQUISTO terreno collina torinese stato costruzione villa minimo 5000 mq. Telefonare 580-532. 3031.98

AG impresari valutasi casa costruzione, signolare, pure completamente libera. Scriv. cassetta 7138, SPI, Torino.

BORGHIGNERI vendonsi alloggi 1-3 camere servizi, occasione, Telef. 774-736 ore pasti. 505

CARETTA libera garaggi large Ferrari 8 vani due alloggi due autorimesse separabile vendesi. Telefonare 730-138.

CAV. Conti, Nizza 15 vende unico negozio centralissimo, affittato 6xr, superficie alloggio, 15.000.000. 614

CAV. Conti Nizza 15 vende vecchio Pivot, mq. 1500, infinitesimi posizione garantita, 11.000.000

CENTRALISSIMO alloggio ed uffici ristorante vendesi, ottimo reddito. Canino, via San Francesco Paola 4, telefono 562-808. L5363

CORSO FAI, Cavour 7, vende alloggi corso Re Umberto. 602

CORSO FAI, alloggi in ogni dimensione e ogni quartiere, interpellateci. Via Cavour 7, telefonare 527-196. 603

CORSO FAI, Cavour 7, vende alloggio corso Racconigi, parte liberi e parte ad alto reddito. 608

CORSO FAI, Cavour 7, vende alloggi corso Unione Sovietica. 605

CORSO FAI, Cavour 7, vende alloggi via Sagliano. 606

CORSO FAI, Cavour 7, vende alloggi via Giolitti. 605

CORSO FAI, Cavour 7, vende ultimi alloggi via Alfieri. 608

CORSO FAI, Cavour 7, vende ultimi alloggi via Avigliana. 608

CORSO FAI, Cavour 7, vende alloggi via Principe d'Acaja. 608

CORSO FAI, Cavour 7, vende alloggi via Di Nanni angolo Valdieri. 606

CORSO FAI, Cavour 7, vende ultimi alloggi piazza Bacchi (via Roma) vera occasione. 609

CORSO FAI, Cavour 7, vende alloggi corso Vittorio-Bottighieri. 606

CORSO FAI, Cavour 7, vende signorilissimi alloggi corso Montevecchio. 603

CORSO FAI, Cavour 7, vende ottimo alloggi corso Ferrucci. 606

CORSO FAI, Cavour 7, vende convenientissimi alloggi corso Umbria. 608

CORSO FAI, Cavour 7, vende alloggi corso Montegrappa. 609

CORSO FAI, Cavour 7, vende ultimo alloggio via Filadelfia. 608

CORSO FAI, Cavour 7, vende recentissimi negozi corso Unione Sovietica. 606

CORSO FAI, via Cavour 7. La più sicurezza organizzazione immobiliare vi offre il più vasto assortimento di alloggi in ogni parte della città, per ogni qualità, misura, lusso e d'occasione, pagamenti a lunga scadenza. Richiedete i nostri listini, interpellateci senza impegno.

COMPRO autorimessa (max), zona Nizza, eventuali differenze. Scrivere cassetta 5234, SPI, Torino. L5322

CORSO Belgio 144 vendesi causa emigrazione magnifici alloggi 1-2 camere ingresso due ore soleggiati. Mutuo, dilazione. Sulla passeggiata. 6276

CORSO Francia vendesi convenientissimo appartamento quattro camere cucina servizi, Telefonare 780.945. C1622

CORSO Francia, Nizza trecentosei, vendo ultimi alloggi due camere servizi ottimo stato, telef 48-720 L3540

CORSO Peschiera 182-186 vendonsi alloggi 1-3-3 camere, liberi ed occupati, ottimo carattere, osservare Viale 15-18, telefonare 650-070. 598

CORSO S. Maurizio 71 vendo alloggio libero 3 camere doppi servizi divisibile, cucina a gas. Telefonare 80-077

ELEGANTE appartamenti: entrata nuova costruzione, ampia metrizie, vista servizi vendesi, tre vani, ammo a Pedrotallino 31-033. C1801

(Continua a pag. 7)

PROTON

utilissimo ai bambini gracili, anemici e delicati.

Dà appetito.

Favorisce lo sviluppo.

Migliora la salute.

DOSE: da uno a due cucchiaini al giorno

(Autorizzazione A.O.I.S. n. 38755 del 17-1-59) (Lug. n. 12546)

FIGURE E VICENDE DELLO SPORT

Per la 5ª di ritorno

Novità in granata e bianconero

Talmone Torino: rientro di Bertoloni e di Bonifaci -- Juventus: Corradi col naso rotto

Il campionato di calcio alla vigilia di una giornata « campale ». L'Inter per prepararsi a ricevere la Fiorentina è andata a giocare una gara amichevole a Lugano; i tifosi svizzeri non si sono entusiasmati nel vedere all'opera i nerazzurri, i quali pur vincendo (5 a 3) non hanno per nulla impressionato né i tecnici né gli appassionati. Nella ripresa Lindskog ha dovuto abbandonare il campo per un leggero infortunio. Non è certa la presenza dello svedese nel confronto con la Fiorentina.

I « viola » dal canto loro hanno sostenuto un « provino » in famiglia. Cuzicler, che per tutta la settimana aveva accarezzato l'idea di far rientrare in squadra Cervato, ha dovuto rinunciare al vallico giocatore in quanto il centromediano titolare non è ancora a posto. Verrà sostituito da Orzan, del resto non nuovo a tale compito.

La sportivissima fra squadre sistemate in classifica alla classifica non può far dimenticare un altro importantissimo confronto, che riguarda la lotta per la retrocessione: Triestina-Torino. I granata per poter meglio prepararsi hanno lasciato ieri Torino per raggiungere Montalcone, dove alloggiano in attesa sino a domenica. Senkey, che accompagna la squadra, in base di massima ha già deciso la formazione: rimane un solo dubbio per Grava, rimasto in sede per smaltire i postumi di una lieve influenza. Grava in compagnia di Armano, raggiungerà domani la squadra ed all'ultimo momento il tecnico ungherese farà la scelta fra il convalescente Grava e Cancian. Esso comunque l'elenco dei giocatori a disposizione: Vieri, Grava, Cancian, Farina, Benzut, Ganzer, Bonifaci, Crippa, Mazzero, Virgili, Marchi, Bertuloni ed Armano.

Alla Juventus, dopo un allenamento vivace e piacevole, durante il quale si sono messi in mostra gli « assi » del trio centrale dell'attacco, una sgradita sorpresa: Corradi, che durante la prova con il Chiesi aveva incidentalmente ricevuto una botta al naso, accusava dolori insistenti per cui si rendeva necessario il suo ricovero all'ospedale. La diagnosi del prof. Brunetti è di duplice frattura di cartilagini; niente di grave, si teme però che Corradi non possa giocare contro la Roma.

Vola (ma senza fortuna) il "fenomeno,, John Thomas

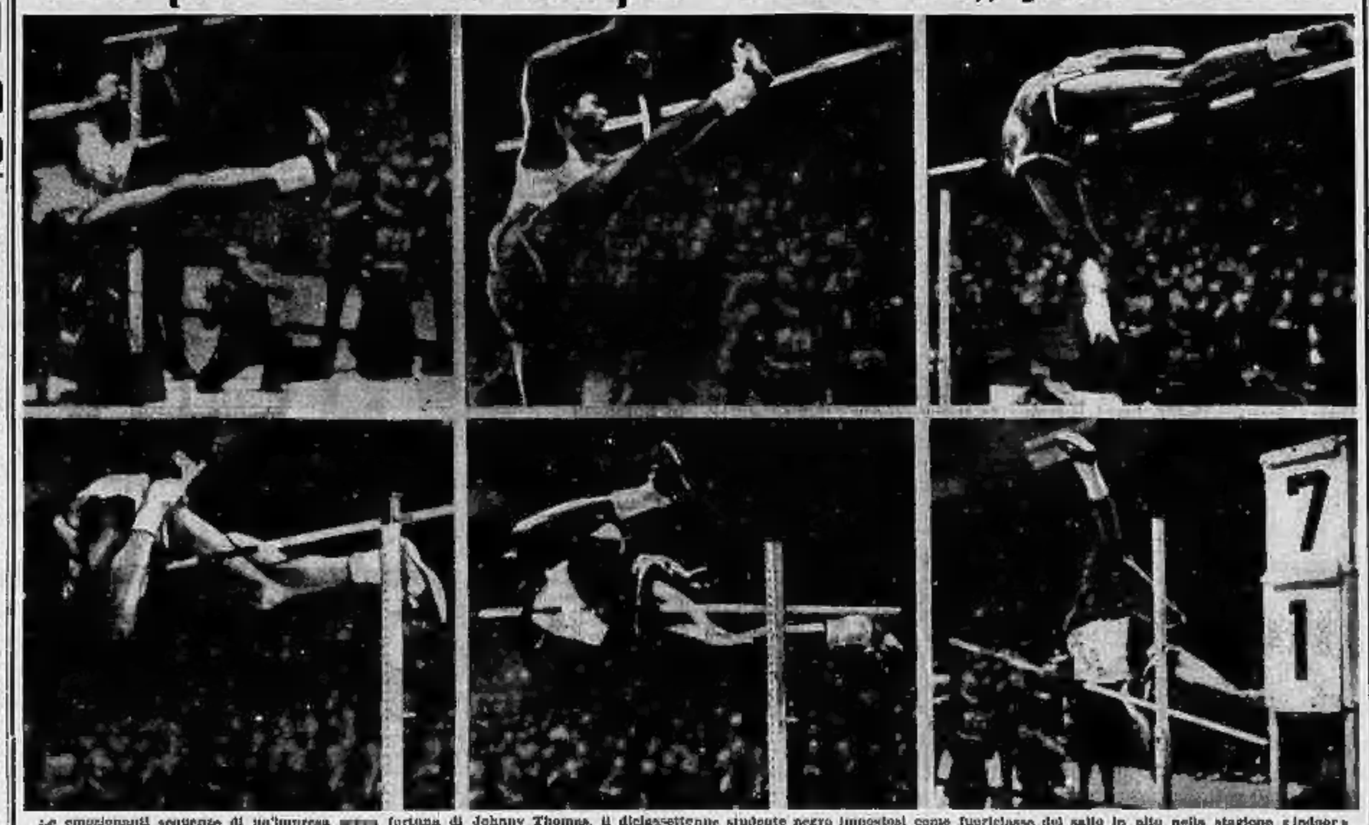

Le emozionanti sequenze di un'impresa senza fortuna di Johnny Thomas, il diciassettenne studente negro impostosi come fuoriclasse del salto in alto nella stagione « indoor » americana. Thomas, che gareggia per i colori dell'Università di Boston, si appresta con magnifico slancio a superare l'asticella posta a m. 2,135, cioè oltre la misura-« record » del mondo (il m. 2,16 appartenente al russo Stepanov. Sfortunatamente, quando il corpo dell'atleta ha già superato la sbarra, un lievissimo urto col ginocchio farà cadere l'asticella. Thomas comunque riuscirà a rifarsi in una successiva riunione, superando i m. 2,165: misura-« record » che non potrà tuttavia essere omologata come primato mondiale, essendo stata ottenuta su pista al coperto. Non v'è dubbio comunque che anche nella stagione all'aperto Johnny Thomas sarà in grado ben presto di ribadire la sua superiorità

Non mancano le emozioni nella Parigi-Nizza-Roma

Sul traguardo di Moulins una volata da cardiopalma

Prima, scorrettezze in serie - Poi, scattano Favero, Vannitsen e Van Daele - Chi ha vinto, dei tre? Il giudice d'arrivo non sa rispondere e solo la fotografia dà il successo al corridore italiano

Nostro servizio particolare

Moulins, venerdì sera.

La Parigi-Nizza-Roma ieri arrivava a Moulins, sul viale dei Dolci. Tutto il plotone in gruppo si è presentato insieme per giocarsi la vittoria nel più tumultuoso degli sprints ed il successo non è stato di fotomondo, la corsa ha rischiato grosso di andarsi a cacciare in un antipatico pandemonio. Due minuti prima della volata, una tribunetta, sulla quale avevano preso posto i radiocronisti e qualche giornalista, era crollata: nessuna grave conseguenza, ma l'incidente aveva creato un'atmosfera agitata, nervosa. Venne lo sprint combattuto all'eccesso. La folla invase subito dopo il rettilo ufficiale, tutti si misero a discutere, con un calore degno di miglior causa, sul nome del vincitore. Ognuno diceva la sua, convinto d'aver ragione. Ad aumentar i dialetti, passava la « rievocazione » delle scorrettezze che avevano sconvolto la volata, fin quando, a pochi metri dal traguardo se n'erano schierati dal plotone Favero, Van Daele e Vannitsen.

Dei tre, chi aveva vinto? Nessuno sapeva che cosa rispondere, si aspettava con un certo nervosismo il responso del giudice d'arrivo. Ma anche lui, poveretto, non sapeva che pesci prendere. I tre avevano passato in fotofinish praticamente insieme, e c'era confusione. Chi se la sentiva di prendere una decisione, sinceramente ritenendo che la decisione fosse giusta? Protestavano tutti. Protestavano con Fiandria; per la quale correva Van Daele, minacciavano addirittura un clamoroso ritiro, nel caso Van Daele non venisse proclamato trionfatore; gli italiani sostenevano Favero; i francesi, per non essere da meno, anche se nella mischia c'entravano ben ad un certo punto, reclamavano in favore di Elliot, il quale, pur se irlandese di nascita, gareggia per una squadra parigina. Un caos, un caos autentico.

Per fortuna, venne in fotografia. Una fotografia nitida, contro la quale si avventarono anche i più arrabbiati. Aveva vinto Favero. Di pochi millimetri, magari, ma aveva vinto. Ed il suo successo è di quelli che fanno piacere; il ragazzo di Treviso aveva già laureato campione con i fiocchi, capace di qualsiasi impresa. Ieri, Vito, dopo un tentativo sfortunato da parte di Nencini, s'è messo in fuga e solo in prossimità reazione del gruppo gli ha impedito di prendere il volo. Vito si è rifatto alli sprint, scattando al momento giusto ed infilandosi con un'acrobazia d'alta scuola tra i corridori ed il pubblico, passando a mezzo dito dagli uni come dall'altro.

Oggi la corsa, con i nervi un tantino tesi, proseguo il suo cammino. Va da Moulins a Saint Etienne.

Mentre la corsa prosegue, discretamente interessante, l'intero ambiente segue con grande attenzione l'evolversi della vertenza che ha schierato su opposte posizioni gli organizzatori del Tour e gli « abbinati » italiani. A questo proposito s'è da registrare ieri l'entrata in campo degli industriali francesi che hanno provveduto a diramare il seguente comunicato:

« I costruttori di cicli e associati sportivi sottoscritti, riuniti a Parigi il 5 marzo 1959, dopo aver preso conoscenza della mozione adottata dalla A.C.E.G.I.S. (Associazione Costruttori e Gruppi Industriali Sportivi) nel corso della sua seduta del 5 marzo 1959, mozione che rimette in causa gl'impegni presi precedentemente, prendono la decisione di dimissionare collettivamente dalla predetta associazione ». Firmati: Reinhardt (Peugeot), Mercier (Mercier), Leroux e Petin (Helyett Leroux), Chennevier (B.P.), Augier (St. Raphaël).

Mario Bordone

L'alpino Stuffer terzo sulle nevi di Andermatt

Andermatt, venerdì sera.

Nella prima giornata dei campionati militari internazionali di sci, lo svizzero Vittorio Kronig si è aggiudicato la vittoria nella prova individuale che comprendeva lo slalom gigante, il fondo e il tiro. L'alpino Livio Stuffer, che nel tiro ha colpito tutti i bersagli, si è piazzato al terzo posto assoluto dell'odierna classifica.

Complessivamente hanno partecipato alla gara di Andermatt sessanta concorrenti in rappresentanza di nove nazioni. Domenica si avrà la conclusione dei campionati con la gara dalla pattuglie: gli italiani sono i grandi favoriti.

Oltre cento adesioni per la gara di domenica

La squadra di Bartali alla Milano-Torino

Malgrado che le concomitanza con la Parigi-Nizza-Roma le abbia negato la possibilità di avere alla partenza i maggiori nomi del ciclismo internazionale, la 49ª edizione della Milano-Torino in programma domenica prossima è ugualmente avviata ad un sicuro successo. Gli organizzatori, tra squadre di nuova ed adesioni di « individuali », hanno già ricevuto l'iscrizione di 102 concorrenti.

Alla presenza del C.S. Ghigi (Cesare Vannitsen), del C.S. Molteni con Carlesi ed Albani, della Carpano col vincitore della passata edizione Colette e con Contarso, Pizzoglio, Faringhi ed altri, della Ignis guidata da Fallarini, si è aggiunta nelle ultime ore quella della Torpedo-Hira-Coppi con Baal, Casanpe, Angelo Colette, Lazzari, Salza, Brancel, Van Vaerumbeeg e Kazianka, dei giovani neo-professionisti, allievi di Bartali, della San Pellegrino (Bone, Canale, Cattaneo, Cleni, Pellicciari, Pardini, Tomasin, Vanzella, Venechi e Vignolo), della Legnano con Pambianco, Battistini, Naturci, Bocca, Azzini, Tamagni e Grimi e della Bianchi con Bonchini, Conti, Barale, Ogna, Catalano, Ciampi, Fini, Fabbri, Marzili e Guglielmoni.

A questi ranno aggiunti una quarantina di « individuali » tra i quali fanno spicco Brunen, Tinazzi, Michelon, Gaggero, Alzuvira, i fardi Arc e Pez distintisi nel Giro di Sardegna.

Le competizione — com'è noto — prenderà il « via » da piazza S. Elena a Milano (zona San Siro) alle 11,30 di domenica e si concluderà, dopo un percorso di 178 chilometri, sulla pista del Motovelodromo torinese. Grazie all'appoggio finanziario concesso agli organizzatori dalla Stock (che ha messo pure in distribuzione premi ai corridori) il pubblico potrà essere ammesso gratuitamente sulle tribune del velodromo di corso Casale.

UN'ALTRA CAVALLERIZZA DI CLASSE NELL'ELENCO DELLE ISCRIZIONI

Vedremo al Concorso di Torino la tedesca Renata "Venerdì,,

Non ha ancora 16 anni, ma ha già conquistato grande popolarità La squadra della Germania completata dai tre fratelli Bagusat

Pat Smythe, la grande « autodidatta » inglese (nessuno — confessa Pat — mi ha insegnato ad andare a cavallo: ho imparato da sola, assistendo sin da ragazzina ad un'infinità di concorsi), non ha mai avuto fortuna a Torino. Si è sempre piazzata ai primi posti della classifica, mai una volta è riuscita a vincere uno dei molti premi disputati in due edizioni. La Smythe conta di ritorni nel terzo concorso che andrà in scena al Palazzo del Ghiaccio dal 20 al 25 aprile. Quest'anno, però, il numero delle sue più pericolose avversarie è aumentato in seguito all'iscrizione di Pat Moss, sorella del campione automobilista, di Paula Eliside, moglie del campione spagnolo don Francisco Goyoaga, e della tedesca Renata Freitag, la cui adesione è pervenuta ieri agli organizzatori.

Renata « Venerdì » (come, traducendo il suo cognome, la chiamano gli ammiratori di diverse nazionalità) è nata il 17 aprile 1943 e gode in Germania di una grande popolarità. Fu infatti lanciata, nel 1956 e avanti, nella squadra giovanile per il campionato juniores. L'anno scorso, ad Hannover, il suo contributo fu preziosissimo e soprattutto a lei si deve se l'équipe « tedesca — della quale facevano parte anche i tre Bagusat, Hans-Michael, Michael e Thomas — si piazzò al quarto posto assoluto, dietro gli inglesi, vincitori del campionato, i sud-africani e gli italiani. (Giuseppe Ravano, Fabrizio Manacorda, Fausto Tavazzani e Gualtiero Castellini, tutti certamente in gara a Torino) secondi ex-aequo.

La Freitag ed i tre Bagusat si ripresenteranno di nuovo insieme al Valentino, nella temibilissima formazione ufficiale tedesca che comprenderà pure Otto Szamelat e Kurt Bagusat, quarto rappresentante di una famiglia di appassionati cavalieri. I Bagusat e Szamelat monteranno Ramblin, Weibl, Bajazzo III, Nustar, Ninjas, Goldmädel, Gaston e Cocoine. La Freitag disporrà di cinque cavalli di sua proprietà, Freiherr, Zeis, Isolde, Tira XX e San Remo.

Dalla Francia — che ha già iscritto, come è noto, una squadra militare della Scuola di Fontainebleau — è pervenuta l'iscrizione del signor Fratsinet con Ica.

La giovane cavallerizza tedesca, signorina Renata Freitag

APPUNTAMENTO ALLE 15,10 DI OGGI

Per tv i mondiali di hockey

Da tutto il mondo notizie in breve di avvenimenti sportivi

HOCKEY SUL GHIACCIO — Prosegue in Cecoslovacchia la partita dei campionato mondiale giunta alla seconda giornata. Ieri, nell'esordio, l'Italia è stata duramente battuta dalla Svezia per 11 a 0. Le partite di oggi sono: Italia-Germania Occidentale; Canada-Svizzera; Cecoslovacchia - Polonia; U.S.A.-Germania Orientale; Norvegia-Russia e Svezia-Finlandia. L'incontro Canada-Svizzera avrà teleticmesso con inizio alle ore 18,30.

CALCIO — L'Olympique di Marsiglia, attualmente in coda alla classifica del massimo campionato francese, ha interpellato Mezza per offrirgli la carica di direttore tecnico, nella speranza che i consigli dell'ex-campione del mondo riescano a salvare la squadra dalla retrocessione. Mezza, che è alle dipendenze dell'Inter come istruttore delle squadre minori, avrebbe già risposto di no, ma i dirigenti dell'Olympique insistono ancora.

CICLISMO — Fausto Coppi ha visto ieri a Cornegra in Spagna, un criterium internazionale ciclistico sulla breve distanza di 13 chilometri, precedendo il compagno di squadra Bahamontes mentre un altro gregario di Fausto, Gismondi, si è classificato al quarto posto. Coppi e la sua squadra si stanno allenando per partecipare, in Aprile, al Giro di Spagna.

BOXE — George Gainford, procuratore di Ray « Sugar » Robinson, campione mondiale dei pesi medi, ha raggiunto un accordo di massima per un combattimento tra il suo amministrato ed il tedesco Gustav Scholz, campione d'Europa della stessa categoria. Il combattimento avrà luogo a New York e nel contratto sarebbe prevista la rivincita. Nel caso in cui Robinson, battendosi con Moore per il titolo dei mediomassimi, diventasse campione della categoria superiore, egli cercherebbe di fare inscrivere Scholz nella competizione mondiale che dovrà designare il suo successore alla corona dei medi.

SCI — Al Tresso « La Stampa », gara di slalom gigante per sciatori di 2ª categoria cittadini in programma domenica prossima al Sestriere, hanno già dato la loro adesione le seguenti società: Ugei, Gruppo Escursionisti Monterosa, Olivetti, Seatrice, Courmayeur, S.C. Torino, Ginnastica Torino, Cral e La Stampa », sportivia.

CICLISMO — Quattro concorrenti italiani si sono iscritti alla sei giorni ciclistica di New York che avrà inizio il 23 marzo, non concludersi il 28. 6 tratta di Ogna, Fagnin, Moretti, Moretti « De Rossi.

AUTOMOBILISMO — Domani verrà disputata la 7ª edizione della Coppa Asti-Sanremo automobilistica di regolarità. Alla gara sono iscritti settanta automobilisti, appartenenti agli Automobile Clubs del Piemonte, Liguria e Lombardia. Il percorso è di 310 chilometri. I concorrenti partiranno da Asti alle 14 e seguiranno l'itinerario Canelli, Bistagno, Calvo Montenotte, Savona, Imperia, Sanremo.

BILIARDO — A Torino, presso il C.R. Mantrocchio di via Chivasso 67, avrà inizio lunedì prossimo il c.m. il campionato torinese di biliardo individuale, al gioco dei cinque cuscini non nella obbligata. La competizione, organizzata dal Centro provinciale della D.I.A.B. ha valore di qualificazione in vista del campionato italiano, che avrà luogo a Torino Esposizioni dal 7 al 10 marzo p.v.

BOXE — Sul ring del Gruppo Sportivo De Angeli, in via Foligno 186, in programma stasera alle 21 una riunione di dilettantistica di pugilato, con i seguenti incontri: novizi: pesi mosca: Meddavida-Cavalcapolo; leggeri: Sorventi-Ricco; welters leggeri: Bombi-Romanello; dilettanti: mosca: Rosso-Toro; welters: Cavallini-Bustena; welters leggeri: Penna-Girotti; medi: Marchisio-Briola; leggeri: Biscotti-Mezzola; welters: Tarocco-Sangermano.

SCI — Ad Holmenkollen, dove ieri i fondisti nazzari si sono brillantemente difesi classificandosi all'11° posto con Pattoni, al 14° con Chiodi De Florian e al 18° con Nicolini nella « combinata », oggi sono in programma la discesa libera maschile e quella femminile, a cui non parteciperà concorrenti italiani.

SIMONIZ

cera per pavimenti

si lucida da se

PUBBLICITA' ECONOMICA

(VIA SAN TOMASO N. 22)

COMPRA - VENDITA, ALL. LOCALI e TERR. L. 200 p.p.

(Continua da pag. 6)

DISPONIBILI subito grande clientela, possiamo 8 residenze in ottima zona signorile alloggi lussuosi liberi e affittati buona redditizia. Vantaggiosissimo 14-16. 83117

GARETTI, XX Settembre 17, vendo motofurgonetta nuova, avviamentino, 140 macchine. Affitasi 336.000 mensili. 60 mq. liberi. 2784

GARETTI, XX Settembre 17, vendo case appartamenti, negozi da reddito. Organizzazione perfetta. Tre Filiali in Torino: Vittorio Emanuele 300, Cardenal 122, Giulio Cesare 58 (Trattative) prima ogni acquisto. 680

IMPRESA costruzioni civili e compra terreno per cubature mq. 1500 circa. Scrivere casella 2200, ATI, Torino.

IN posizione signorile vendesi alloggi 1-2-3 camere più servizi, finiture accurate, riscaldamento via Cumiana 18, Cascine. 888

ITALCASE, S. Teresa 3, Torino. Vende in via Torricelli (zona Crocetta) case attorno 30 compreso 3 negozi parzialmente abitabili. Richiesta 23 milioni. Ottimo impiego di capitale. 681

LOCALE mq. 50 con cantina magazzino, ingresso, corso Trapani 65, vendiamo affittiamo. Rivolgersi proprietario. F1760

LENCO Po (Alessandria) vendesi signorile alloggio panoramico, 4 camere cucina servizi, Telefonare 882-617. F2827

LUSERNA Vendesi terreno fabbricabile mq. 6000 adiacente Terme. Scrivere casella 10 M, ATI, Cuneo. 3027

MURI negozio affittasi attrezzatissimo vendiamo 3.200.000 più inventario, reddito 9%. Beltramo, XX Settembre 3, tel. 53-912. L2044

MURI negozio affittasi lavanderia con attrezzi 3 camere cucina, vendiamo 5 milioni 900.000, reddito 9%. Beltramo, XX Settembre 3. L2043

MURI negozio ingrosso affittasi vendiamo 4.100.000, reddito 9,5%. Beltramo, XX Settembre 3, tel. 53-912. L2044

MURI negozio affittasi per grandi locali, vendiamo 5.800.000 più inventario. Beltramo, XX Settembre 3. L2360

MURI negozio latteria vendiamo 2 milioni 700.000 più inventario, ottimo passaggio, reddito. Beltramo, XX Settembre 3.

ORGANISMO 45 angolo Torricelli, vendonsi alloggi, ingressi, liberi occupati, attualmente corrispondenti. Rate mesi affitto. Ore 17-18. 951

OSPEDALETTI centralissimi condizionati camere servizi ai maestosi, costruzione inizio, possibile ipoteca trisecolo. Telefonare 46-006, Torino. 18761

PARADISI Lanza, Canonicato, Petralia, accidentatissimo mq. 600-1000 ceo industriale. Telefonare 263.173. 83360

PARADISI stanno ancora vendita alloggio panoramico 2 camere (quelle interne) 6.700.000; altri camere (quelle esterne) 5.100.000. Telefonare 82-771. 91892

PIAZZA Bernini vendo signorili alloggi due camere libelle servizi. Tel. 40-081.

PIAZZA 5 (adiacenze corso Vittorio) con ingresso autonomo, panoramica ristrutturato, rata pari affitto, vendonsi alloggi liberi, occupati, 2-3 camere. Prezzi convenientissimi. Ore 17-19. Affaroso.

PORTA Palazzo, vendesi alloggio bel fabbricato due camere cucina 2.500.000. Telefonate 48-770. 615

PRINCIPESSA Clotilde 17 vendonsi grandiosi alloggi 1-2-3 camere cucina servizi, comforts moderni, ascensori, libertà entro il mese ottobre, autorizzazione. Prezzi convenientissimi, dilazionando pagamento. Sopralluogo ore 15-16.30. Studio Polesti, tel. 806-607, 737-774. 3976

PRIVATO acquista centrale casa civile costruzione corrente indipendente. Zona S. Rita, Mercati Fiori, adiacenze, 40 milioni. Amministrazione Gilotta, telefono 47-387. 668

PRIVATO vende moderno alloggio composto piano ottimamente due camere ubicato terzo lungo, ascensore, facilissimi. Telefonare 811-646, via Omegna 10, mattutini pomeridiani. 625

REMONTA 16 % vendesi alloggio tre stanze bagno Milano, Telef. 782-270.

SALUZZO 23 bis. Vendesi magazzino libero adatto a qualsiasi commercio, ampio luminoso. 681

S. PAOLO, adiacenze tramcamerelle vendonsi alloggi nuovi, ingressi, liberi due camere tinello. Visite 17-18, via Viguse 30. 388

SANREMO vendiamo appartamenti, ville da due a otto vani. Tutti privati. Bosia, Sanremo. 863

SANREMO vendesi splendidissimo alloggio panoramico 1-4 camere servizi, tutti in costruzione. Impresa Fassola, Zeffiro, Nizza 82. 1903

SOCIETA' costituzionale acquista case, ville costruzione. Esami entro Torino. Importo rilevante. Amministrazione Gilotta, telef. 47-387. 668

STATUTO vendiamo ultimi alloggetti, prezzi occasionali, trattabili. Telefonare 861-306. 647

STUDIO tecnico immobiliare Belfiorduro, corso Francia 3, via Orivoli 2, vendo zone diverse, case terreni, alloggi, eccezionale facilitazioni. Tel. 611-648. 625

TERRENI edificabili 200 metri tram, tutti i servizi. Progetti approvati. Telefonare 593-198. 625

TERRENI industriali milanesi capolinea tram, pubblicati, mq. da 1000 a 30.000 vendo prezzo eccezionale conveniente. Amministrazione Gilotta, portici Robertson 4. 668

TERRENO corso Novocalvi, Parella. Progetti approvati, cumulabili 5000. Telefonare 538-687. 625

TERRENO fronte corso Monacalieri Vercellino zona signorilissima progetto approvato costruzione 25 camere vendesi coppia tralasci combinazione seria impresa. Fin-Val, Monte Pietà 2, telefoni ai 577-411. 654

VENDESI casetta collinare « Monte Parisone (Asmaio) 500 metri fermata pullman. Rivolgersi Villa Angelo, via Orvieto 2 (chiami festivi). 83565

VENDESI chiosco vario locale d'angolo, via Nova, via Artisti. L2012

VENDESI negozio Nori cucine San Mauro Torinese, Telefonare 853-483. 82976

VENDESI o affitasi deposito con retro via Napione 21. L2016

VENDESI o affitasi negozio d'angolo, via Ospedale 19 bis. L2514

VERBANIA stabilimento a Caprie (Torino) superficie totale mq. 10.000, coperta mq. 3000 possibilità raccordo ferroviario costruzione del 1941. Scrivere Bertuccio, corso Matteotti 1, Milano.

VENDONSI alloggi nuova costruzione 1-2-3 camere tinello, prezzi ottimi. Via Genova 87, telef. 32-743. 647

VENDONSI Accidigliera posizione incantevole zona, 24 camere possibilità piccolo albergo 32.000.000. Scrivere casella 31 E, ripes, Torino. 3677

VENDONSI terreni proprio approvato borgata Lesna, via Lesigno 49, Nichelino.

VENDONSI zona Francia causa nuova signorile redditizia 40 camere 52.000.000. Scrivere casella 11 Z, Stipa, Torino.

VIA Bella Cuneo 65, vendonsi ultimi bellissimi alloggetti camere tinello servizi. Tel. 597-610. (3705

ZONA Francia vendo casa signorile 18 camere servizi perfetto nuova costruzione laboratorio, 33 milioni occasionalissimo. Scrivere Turchini, via Lioncito 30, Torino 56.000 mensili vendiamo ultimi alloggetti condizionati. Ostarnilla 31 telefonare 561-308 867

DOMANDE AFFITTO ALL. LOCALI e TERR. L. 200 p.p.

ABBISOGNANO 2 alunni servizi centro, Telefonare 81.458. C1985

AFFITTO arrivato alloggio o villa di almeno 3 camere, per 5 persone adulte, sotto collinare, o massimo 20 chilometri da Torino, purché bello, massime relazioni. Scrivere Bald, via Alessandria 15, Torino. L3883

CERCASI urgente appartamento ampolo possibilmente sotto cantone servizi. Telefonare 296-989. 83683

FUNZIONARIO alloggio zona Racconi Cherubini tre ampie camere servizi stabile recente costruzione. Telefonare 782-891, ore pasti. M3683

MEDICO ritorsebbe da privato piccolo mezzo-giorno due alloggetti nuovi stiggi due camere tinello, una camera tinello cucinino, servizi, levante-ponente primo secondo piano, zona commerciale. Telefonare 580-748. 91895

VILLETTA, esercita organi; comodità filobus-tavolaria. Telef. 219-829, ore 18-19.

OFFERTE AFFITTO ALL. LOCALI e TERR. L. 200 p.p.

A buone condizioni affittiamo alloggetti Carbonatto 31, Gerpo 85, Pianezza 6. Telefonare 288-956 647

ABBIAMO d'affittare locale mq. 50 libero subito interessante negozio. Principe (Moncrivello) 90 bis, Telefonare 264-638.

AFFITTA graziosetto, libero subito camera cucina ammobiliate. Tel. 828-078

(Continua a pag. 8)

3R

ACQUISTANDO ALLA 3R QUESTO TV "21" RISPARMIERETE L. 58.000

valore L. 188.000 a contanti L. 130.000

A rate:

L. 11.300 alla consegna più 20 rate mensili da L. 7.000

- Un contratto scritto della TRE ERRE di manutenzione gratuita per un anno
- 22 canali
- Mobile di lunga durata
- Dimensioni: cm. 50 x 46 x 55
- Perfetta stabilità del quadro
- Cinescopio alluminato a 90° a forte resa luminosa
- Immagine di inseguibilità nitidezza

IL PREZZO DI QUESTO TV TEXAS PUO' SOLO AUMENTARE

TRE ERRE - Via Bertola 5 angolo via XX Settembre - tel. 520.783 - 50.505

SULLE SCENE E SUGLI SCHERMI

NEI CAMERINI DEL TEATRO CARIGNANO CON DARIO FO E FRANCA RAME

Con qualche sigaretta hanno trovato il sistema di comunicare a distanza

Dario Fo e Franca Rame sono sposati da cinque anni e lavorano quasi sempre insieme. Lui è brutto e intelligente; lei bella, florente e, lo dice il marito, un po' matta. Hanno un figlio di tre anni e mezzo, Iacopo, che piange nel vedere in teatro il padre che lo bacia e la mamma semivestita. Hanno una casa a Roma in cui non abitano mai perché sono degli stakanovisti nel loro mestiere.

La loro vita familiare, nel disordine, è organizzatissima e sono sistemati bene anche nel lavoro, grazie all'aiuto reciproco. Dario è soggetto a crisi di depressione e decise di volta ha deciso di buttare a mare il teatro. E' per l'insistenza di sua moglie che ha portato in scena con successo i quattro atti unici che i torinesi vedono in questi giorni al Carignano. La loro forza è essere uniti anche se stanno insieme per pochi minuti al giorno. « Abbiamo trovato il mezzo di comunicare a distanza » dice Franca. E' già vestita con un abito lucido e stretto e molto corto, da peripatetica come apparirà sul palcoscenico fra pochi minuti.

Il suo camerino dista trenta metri da quello di Fo e vi è un inserviente che percorre chilometri, ogni sera, dall'uno all'altro. Franca chiede una sigaretta con cui ingannare l'attesa. Il marito gliene manda una sola, pur sapendo che dopo dieci minuti rivorrà la stessa richiesta perché Franca non compra mai sigarette e non ne accetta che da Dario.

Nel camerino della moglie, a parte il via vai di uscieri, c'è pace. Franca, che nella vita privata dà sfogo ad un carattere esuberante e guida un'auto da corsa a contentania all'ora sotto gli occhi del marito paralizzato dal terrore (Fo non ha la patente e rifiuta d'imparare a guidare) è disciplinatissima in teatro. Figlia d'arte, sua il lavoro, studia accanitamente; si prepara con cura ogni sera ed è sempre pronta prima degli altri.

Almeno in apparenza, Fo è molto più agitato della moglie. Il suo camerino è un porto di mare, tutti entrano, tutti parlano, Dario risponde a tutti contemporaneamente ed intanto si trucca. O piuttosto si limita a incipriarsi il viso con il cerone e tenta di disegnare una ipotetica linea degli occhi con la matita blu. Un esperto non approverebbe certo il suo metodo. Durante la delicata

Un ultimo ritocco di Dario Fo al trucco della moglie e Franca Rame è pronta per entrare in scena

operazione arrivano gli emissari con le richieste o gli incoraggiamenti della moglie e nuovi amici che gli battono affettuosamente una mano sulla spalla. Il risultato è pessimo, ma infervorato nella conversazione l'attore non se ne accorge. Discute di affari (è anche autore ed impresario di se stesso), la stagione ha fruttato bene, finita la « tournée » la Compagnia si preparerà a presentare lo spettacolo in francese, in un teatro di Parigi.

Uno spirito giovane e sana anima pensieri ed azioni di Dario Fo. Non vuol fare l'intellettuale e scrive satire prive di cattiveria (anche se il suo maestro, dice, è il vecchio Luciano); della sua figura lunga e allampanata giunge subito al pubblico un'ondata di simpatia, virtù che gli ha fruttato il successo a teatro ed in casa. « Tengo egualmente ad entrambi » dichiara con aria solenne togliendo dal pacchetto l'ennesima sigaretta per la moglie. « Chieda a lei stessa se non è così, se non sono un [illegible] ». Trenta passi più in là, Franca conferma: « Fra l'altro non è geloso, qualità rara in un marito ». Pare davvero che in [illegible] regni una completa armonia. Le uniche discussioni fra i coniugi vertono sulle scollature poiché per Dario quelle della moglie non sono mai abbastanza vertiginose; ed è [illegible] fino.

m. a.

Un incontro con Dario Fo

Nel quadro delle manifestazioni che il Teatro Stabile riserva gratuitamente ai propri abbonati, sabato, alle ore 17, al Carignano, avrà luogo un « Incontro con Dario Fo ». Presentazione di G. de Bosio. I signori d'ingresso possono essere ritirati presso il Teatro Stabile o presso l'agenzia « La Stampa » e verranno consegnati gratuitamente solo agli abbonati dello Stabile.

LE PRIME DEL CINEMA

I ritmi del calypso e un "giallo,, freudiano

Un viaggio nelle Antille con i documentaristi italiani - Anita Ekberg, artista dello spogliarello - Omaggio a Robinson Crusoe - Trionfo del "trucco,, in una favola orientale

Titolo: CALYPSO
Regista: F. Rossi, G. Colonna, L. Benvenuti.

(Cinema Doria) - *Chi voglia senza muoversi dalla poltrona internarsi nelle « isole felici » che hanno alimentato tante vicende del cinema esotico, veda questo ampio documentario a colori per grande schermo realizzato nelle Antille e nel Mar dei Caraibi da una troupe d'italiani. Documentario sul generis perché non esclude da ed [illegible] Neve vicenda, quella di una famiglia antillana che qui vediamo vivere da [illegible] a Natale tra episodi tristi e lieti. Sfrondando, è la storia di una ragazza indigena con sangue bianco, che mal consigliata dalla madre e da un suo proprio sogno di grandezza, lascia il paese per andare a fare la ballerina in città, provando poi l'amarezza della desolazione. Intorno a lei la madre stessa, il nonno, uno zio e il fratellino coloriscono il quadro.*

Sullo sfondo vediamo vita e costumi degli antillani, che alternano antichi lavori con attraenti antiche feste e danze rituali, fra cui quella da cui il film s'intitola. Rincalzano da una suggestiva colonna sonora, Calypso è una composizione di colori, movimenti e paesaggi nell'insieme assai avvincente.

Titolo: LA STATUA CHE URLA
Regista: Gord Oswald
Interpreti: Anita Ekberg, Phil Carey.

(Cinema Astor) - *Intrigatello giallo con franga freudiane dove campeggia la bella attrice Anita Ekberg vestita con tutta la parsimonia nel vestire che richiede un'artista dello spogliarello. Essa viene aggredita da un misterioso accoltellatore che ha già fatto una vittima in quello stesso ambiente; salvata in tempo dal suo cane, vive ormai nel terrore che l'assassino torni per compiere l'opera. Ma questa che vi diciamo è soltanto una pista falsa, posta in principio per ingannare lo spettatore, che dopo aver sospettato un fosco impresario, dovrà rivedersi dinanzi alla sorpresa finale, frutto della bravura di un intraprendente poliziotto giornalista.* p.

Titolo: LE AVVENTURE DI ROBINSON
Regista: Joseph von Baky
Interpreti: Romy Schneider, Horst Buchholz.

(Cinema Romano) - *Il grande Defoe è il protagonista di questo film tedesco a colori che romaneggia gli ultimi suoi anni, angustiati da un figlio scioperato che, per uscire dalla prigione per debiti, non esita a vendere il manoscritto del Robinson Crusoe, il capolavoro del padre. Ma un gruppo di ragazzetti londinesi, infiammati di ammirazione per il libro e il suo autore, si adoperano perché il Defoe possa riottenere il suo manoscritto e, a tale scopo, irrompono, guidati da un'animosa fanciulla, al cospetto del re ottenendo da lui pistolia per lo scrittore, da tempo caduto in disgrazia presso la Corte per le sue idee liberali. Romy Schneider, qui non ancora esaurita ai fastigi di imperatrice Sissi, è con Horst Buchholz la protagonista della gentile storia, accuratamente narrata, sia pure tra qualche pesantezza, dal regista von Baky.*

Titolo: IL 7° VIAGGIO DI SINBAD
Regista: Nathan Juran
Interpreti: Kerwin Mathews, Kathryn Grant.

(Cinema Vittoria) - *Il « trucco » è di casa in questo « technicolor » vagamente ispirato alla favola delle Mille e una notte. Si tratta infatti del figlio adottivo del califfo di Bagdad, il quale deve ricondurre a normali misure e proporzioni la bellissima fidanzata, che per dispetto di un mago, gli è stata rimpicciolita non da stargli sul palmo della mano. L'innamorato di Sinbad deve provvedere a un nell'isola dei ciclopi a rovare l'ingrediente acconcio per rimettere la principessa nel sesto primitivo. Combatte, tribola, e infine trionfa dopo aver combattuto draghi, ciclopi, usciacci e due teste e aver liberato il genietto imprigionato nella famosa lampada di Aladino. Pur privo di fantastica elevatezza, lo spettacolo è ben eseguito.*

Il maestro Basile in U.S.A. per una serie di concerti

Il M° Arturo Basile, dopo avere diretto a Torino un ultimo concerto a favore della Croce Rossa, è partito alla volta degli Stati Uniti. A San Francisco dirigerà una serie di concerti che lo terranno impegnato per quattro settimane. Successivamente il maestro raggiungerà New York, ove si fermerà a lungo, per dirigere al « City Centre ».

Al Circolo della stampa

Oggi, alle 18, il rev. can. don Michele Peyron, fratello del Sindaco di Torino, intratterrà soci e invitati con una conversazione dal titolo: « Vi parla il Cappellano dell'alta moda ».

* *

Domenica sera, alle 20.15, durante la riunione conviviale, avrà luogo uno spettacolo di canto e danza del « Parrocquet Club » presentato dal sig. Giancarlo Randero. Vi parteciperanno le sisters Betty e Gin (interpreti del film « Burqa di notte »), la svedese Silvana Viviani, la [illegible] del Congo, Maya, e il cantante Cesare Maina con il Quintetto Danti, rientrati in Italia dopo una lunga « tournée » all'estero.

CENTRO UNIVERSITARIO CINEMATOGRAFICO — Questa sera, alle 21, al Cinema La Salle, e domani alle 15 e alle 17 al Cinema Ritz, si proietteranno i film di Chaplin: « Quella pena d'amore », « Charlot pittore », « Charlot boxeur », « Il vagabondo » e « Charlot operatore ». Le proiezioni sono riservate ai soci del C.u.c.

PUBBLICITA' ECONOMICA

(VIA SAN TOMASO N. 52)

OFFERTE AFFITTO ALL. LOCALI e TERR. L. 100 p.p.

(Continua da pag. 7)

AFFITTASI in palazzina due camere ti-nello servizi, terzo luogo, Santa Rita. Telef. 390-566. M2849

AFFITTASI locale industriale forza co-mune pianterreno magazzini Sapri, Aosta 32. F2162

AFFITTASI locali ad uso uff. neg. 1000 circa e industria signorina. Telefonare 45-393. 566

AFFITTASI locale seminterrato mq. 200 centralissimo e industria signorina e ne-gozio. Telefonare 530-270. 593

AFFITTASI negozio con vano 20.000 passanti, mq. 60. Telefonare 765-433 -

AFFITTASI terreno cintato mq. 4000 La-centro. Telefonare 382-161. L3688

AFFITTASI locale seminterrato mq. 3000 via Chiomonte, zona Lingotto, uso magazzino, deposito. Telefonare 695-285.

AFFITTASI 3 camere cucina bagno ri-sciacquamento particolare palazzina soleggiata, visibile ore 15-17. Piazza Bodoni 5, Gamba. M2997

AFFITTIAMO Avvocatura villetta ca-mere tre posti cucina, laboratorio 38.000. Telefonare 389-417. M2976

AFFITTO cabina e cucina Madonna di Campagna, vicinanze cinema Apollo. Te-lefonare 203-386. R3472

[illegible]LATE affittasi piccolo alloggio piccolissimo. Telefonare 520-502.

AUTOTRASLOCHI Mastropietro auto-leggeri autocarri, personale specializzato [illegible] piano-camera, Telefono 386-220

AUTOTRASLOCHI rapidissimi Torino-provincia, [illegible] specializzati, garan-zia. Telefonare 82-732, Cigolini. T4481

BELLISSIMO alloggio signorile quattro camere doppi servizi, affittasi zona Ma-rochetto. Rivolgersi portineria corso Gelso-[illegible] 150. R2463

BRAMANTE 55 affittasi aprile magnifi-che camere tinello cucinino terrazzo-servizi. T3710

CANEGRETTA zona Fiat Mirafiori, ser-vizi interni, ristrutturato affittasi per-sona sola 10.000 mensili salvo compen-so. Telefonare 595-376, 824-696.

CROCETTA, [illegible] 3 camere, cucina servizi terzo bagno ascensore libero su-bito affittasi. Tel. 539-393 dalle 10 alle 12 dalle 15 alle 17. F1855

CAMERA cucina terzo luogo, zona Fiat Mirafiori, affittasi 12.000 mensili. Telefonare 616-376, [illegible]-695. M3734

CEDO subito mansarda vendibilità ma-trimoniale pure già affitto 3000 [illegible]no, c. Napoli 20. F3218

FLORICOLTURE fruttiferi affittasi terreno collinare zona Rossi, Vigna, frut-tato, serra particolarmente adatta colti-va [illegible], Telefonare 50-518. M2780

FRANCIA 103, affittasi garage due mac-chine [illegible], due camere rimodernate 12.000. Telefonare 74-552, 774-069.

GARIGLIO impresa trasporti specializzati installazioni, sollevamenti industriali, mezza-ne. Telefonare 760-680 G68

LOCALE ammobiliato uso laboratorio ma-gazzino mq. 200 affittasi. Rivolgersi Ca-pra, via Jacopo Durandi 11. R2970

MAGAZZINO 110 mq, centralissimo adat-to piccola industria vetrine prospiciente via Sacchi 90.000 mensili. Tel. 882-367 ore ufficio. F1922

NEGOZI pronti subito affittasi rivenda-mento, discussioni divorsi. Agevolissimi. Ottimo condizioni, Piazza Campanella 36.

NEGOZIO mq. 60 accantonato pari superfi-cie, alloggio soprano uno rivestito arti-giano, deposito, Gradisca 21. Telefo-nare 393-378 ore 9-10. F1680

PARELLA bella camera libello servizi terme 14.000, negozio vero salotto mar-cellaria 18.000. Tel. 784-384, mattino.

PIAZZA Sabotino affittasi subito alloggio cinque camere nuovo primo piano con alcove cucina terzo bagno. Tel. 40-992.

PRECOLLIBARE affittasi alloggetto tre camere servizi, garage 1. 18.000. Telefonare 530-503. 3563

VIA Napione camera con servizio affittasi, vendesi. [illegible] 585-983 ore 14-16.

VIA Belfiore affittasi 2 alloggi collegati in due le camere cucina accessori; al-tro [illegible] Balbo tre camere cucinino, sopraluogo. Telefonare [illegible]-000, R3845

VIGNANZE 0, Fenera affittasi [illegible] industriale mq. 4000, telefonare 20-178.

ZOICA Bertoni affittasi alloggio signorile 5 camere doppi servizi. Telefonare ore ufficio 772-000. M3081

25.000 affittasi alloggio tre camere ti-nello, cucinino ripostiglio cantina ter-mosifone, [illegible] largo Orbassano, Telefonare 500-718. 3658

(Continua a pag. 10)

Stasera all'Auditorium

Fascino romantico dell'antica Scozia

Tra le rovine del castello di Maria Stuarda, Mendelssohn trovò lo spunto per la sua sinfonia

Quest'anno ricorre il 150° anniversario della nascita di Felix Mendelssohn (Amburgo, 3 febbraio 1809); e ciò potrebbe costituire una eccellente occasione commemorativa per riassumare, tra l'altro, l'oratorio *Paulus*, da noi quasi sconosciuto, e che, fin dal suo apparire, ottenne vasti e calorosi consensi in Germania e fuori. Questa sera intanto, all'Auditorium, Antonio Pedrotti dirigerà, del romantico musicista tedesco, la *Sinfonia* in la min. detta *Scozzese*.

I numerosi viaggi, compiuti in patria e all'estero dal giovane amburghese, furono sempre favoriti non solo dalle agiate condizioni della sua famiglia, ma soprattutto dall'ammirazione e dall'entusiasmo ovunque da lui suscitati con la sua eccezionale arte di pianista e di compositore fine, elegante, piacevole e ricco di spirito. Nel 1829 egli si recò a Londra, dove, in seguito, ebbe occasione di ritornare più volte; e dalla metropoli britannica si spinse verso il nord, attratto dal fascino romantico, che allora emanava la terra scozzese, con le sue antiche leggende, coi canti popolari, coi poemi ossianici, e anche con le pittoresche attrattive delle verdeggianti vallate ricche di pascoli e di erica, e delle selvaggie brughiere. La sua fervida sensibilità era avida di sempre nuove impressioni; ed egli vagò lungamente, ammirando le incantevoli bellezze naturali, visitando il romanziere Walter Scott (che allora furoreggiava in tutta Europa), e spingendosi fino alle isole Ebridi (dove ebbe l'immediata intuizione di quel tema, che gli servì poi per la famosa ouverture omonima); infine, nell'ora crepuscolare di una malinconica sera, volle vedere anche le rovine del castello, dove Maria Stuarda « visse ed amò »; dove il geloso marito di lei, il conte di Varnley, la sorprese con il cantante italiano Davide Rizzio, che fece immediatamente trucidare da suoi sicari; e dove infine essa fu coronata regina. « La cappella non ha più il tetto — egli scriveva all'affettuosa e comprensiva sorella Fanny — ed il muschio e l'erba vi crescono abbondantemente. Tutto è ora in rovina e la luce penetra liberamente dal cielo... Credo di aver trovato oggi la spunta per la mia *Sinfonia scozzese* ».

Il cupo sfondo della tragedia potè indubbiamente sollecitare la fantasia romantica di Mendelssohn; infatti, riflessi di essa sembrano affiorare nell'Introduzione (« Andante con moto ») e nel « Maestoso » finale. Ma nei lunghi anni trascorsi prima del termine della composizione, interferirono varie altre impressioni, come dimostrano gli echi di marcie e di canti popolari risonanti in più punti; ed è certo che il capolavoro sinfonico mendelssohniano fu terminato [illegible] oltre dieci anni più tardi.

l. c.

Migliorate le "Divine,, alla terza puntata

Forse sulla strada buona lo spettacolo della Valeri

La storia di una stella di Broadway ha offerto ieri sera all'attrice l'occasione più organica e divertente

Finalmente Franca Valeri e Vittorio Caprioli hanno trovato il loro « filone d'oro » nella terza puntata dello spettacolo televisivo « Le divine ». Il racconto è stato più organico, le trovate più originali. Un netto progresso insomma, rispetto alle prime due puntate.

Ieri sera era la volta di Vanessa Brown, una stella di Broadway venuta da una squallida quartiere di Brooklyn e assurta, per merito dei sacrifici del padre (un Vittorio Caprioli convincente e brillante), al primo rango nella famosa strada degli spettacoli all'ombra dei grattacieli di Manhattan. Come voleva la retorica ispirata a certi film di rievocazioni americane, quella delle storie, per intenderci, la diva dopo una luminosa ma brevissima carriera, prende la via dell'alcool. Ecco come una spugna fino a crollare durante una sua esibizione. Il declino è fulmineo come è stato il suo successo. Perde il ricco fidanzato per colpa di un'amica gelosa (Monica Vitti, personalità nella parte di una scubretta tanghera, e leggera) rifiuta il padre, sofferente di cuore, ed in caduere ambulante.

« Aprimi l'ombrello Samuele » lo show che la stella replica per un anno intero a Broadway, rimane soltanto un lontano ricordo, come l'impresa epica di un cowboy del West, sparito improvvisamente dalla [illegible]. Vanessa Brown dove potevo Anire? Ci viene incontro [illegible] in salita retorica hollywoodiana. In un istituto per alcoolizzati. Mentre Vanessa fa il suo ingresso, siamo vecchiotte un po' passe, ma finalmente guarite dal « liquido che brucia ». Fuori campo si ode la voce di Vanessa che racconta l'epilogo della sua vita: « Sono Vanessa Brown, con il mio nome d'arte... è un po' strano, lo so, ma lo avrò mio padre... ».

Come abbiamo detto, la satira di Franca Valeri ha trovato finalmente il suo equilibrio. Una storia convincente, una verve controllata e brillante. Ottimi anche i mezzi tecnici dai quali prende vita la story. Questa è la via migliore per impostare la prossima puntata.

Drammi marini di O'Neill

Oggi venerdì e domani, alle 21.15, la Compagnia del Teatro Stabile « Liceo D'Azeglio » rappresenterà nell'Aula Magna di via Parini 8 due drammi marini di Eugene O'Neill: « In viaggio per Cardiff » e « Dov'è segnata la croce ». Regia di N. Condini.

Nell'ultimo film di Soldati

Lidia Mariera Maresca è tra gli interpreti di « Policarpo ufficiale di scrittura » l'ultimo film di Mario Soldati che l'ha ricavato dal noto libro di Gandolfo

VISITE A MOSTRE D'ARTE

Colore e fantasia di Carmassi

Si è inaugurata ieri alla Galleria d'Arte « Galatea » una Mostra di dipinti e sculture di Arturo Carmassi, un [illegible] che ha frequentato l'Accademia Albertina a Torino ed ora risiede e lavora a Milano. E' un giovane d'avanguardia che qui ha fatto la sua prima « personale », che ha [illegible] rinnovato nel 1948 e 1950. Egli viene un primo premio in un'esposizione a La Spezia e ottenne successo con Mostre a Roma e a Modena. Da alcuni anni è invitato alla Biennale di Venezia e alla « Pittsburgh International Exhibition ». Nel 1956 ha esposto a San Paolo. Hanno acquistato sue opere i Musei d'Arte [illegible] di Milano, La Spezia e Bioccolme.

La sua pittura si distingue per la violenza del colore. In quasi tutti i suoi lavori ha predominio il rosso che crea intuoiate atmosfere in cui abbagliano gli sprazzi di bianco o d'oro compone il ritmo di una fantastica tonale tensitura. Questo artista è ricco di fantasia, ma fantasia deve avere in non minor misura anche chi guarda le sue opere per poter interpretarle.

Né diversamente si può dire per la scultura. C'è un bronzo che a prima vista può essere preso un hidalgo e cavallo e, dopo un più attento esame, è possibile ritrovarlo invece un ippogrifo che spicca il volo. Non è facile al profano abituare l'occhio a rintracciare queste immagini.

n. p.

OGGI E DOMANI ALLA RADIO

Concerto sinfonico diretto da Mario Pedrotti alle 21 sul Naz. - Gran gala, spettacolo musicale del II (ore 21) - Il classico del mese alla tv: Le tre sorelle di Cecov (ore 21)

Ore 12.30: Giornale - Bollettino della trasmissibilità delle strade statali - Orchestra diretta da Vitto Ciola - 13: Tocca pagina: Schedario: Michele Serra: Il signor Kamib mi disse...; Giulia per ascoltare la musica, diretta da Mario Lanza; Nana Orieux: Il mare, questo sconosciuto - 17: Rivista a quattro zampe di Amiveri, Ciorcoliru, Paolo e Zappoli. Compagnia del Teatro Comico-musicale di Roma. Orchestra di ritmi moderni diretta da Reppo Mojetta. Regia di Riccardo Mantoni.

Ore 18: Giornale - Il cinellist: estrumento per le donne - 18.30: Canzoni del Festival di Sanremo 1959: Orchestra Ferrio - 19: Clamo unica: Paolo Tocchi: Tradizioni popolari italiane; Dino Galluzzi: Profilo geografico del continente africano - 19.30: Cartoline dal West - Una risposta al giorno - 20: Radiosera - 20.30: Varietà musicale in collaborazione [illegible] aspra, con Armandino, Enzi Rasoglione, Marino Marini e gli Spike Jones.

Ore 21: Gran gala: spettacolo musicale di Armando Trovajoli. Presenta Lilla Pasqualini - 22: Affari tuoi: documentario.

Ore 22.30: Ultime notizie - Sintesi stenografica n. 2 a cura di Mario Maltinti e Mauro Pezzoli. Terza puntata: Leonardo s'ingegna: ricordi e polemiche di un archeologo, di Mario Labanti. Compagnia di prosa di Firenze. Regia di Umberto Benedetto - Al termine: Buonasera.

TERZO PROGRAMMA (Onde: III m. 210,5, Torino m.f. III) — Ore 19: Comunicazioni per l'Anno [illegible] E. Szokhanori: Kinderszenen Op. 15; F. F. Malipiero: Sonata a quattro per flauti - 19.50: La Rassegna: Teatro - Dal Direttore economico - 20.10: A. Brunacci: Ouverture in sol minore; C. L. Cialdi: Serenata op. 48 per archi.

Ore 21: Il giornale del Terzo - 21.20: Le occasioni dell'ascoltatore: « Piccolo omaggio con James Thurber », Compagnia di prosa di Roma con Dario Romeo. Regia di Nino Meloni - 22.30: Ritratto di Olivier Messiaen.

RADIO 2 (m. 202) — Ore 23.35-6.40: « Notturno dell'Italia », programmi musicali e notiziari.

TELEVISIONE

Ore 16-16.10: Telescuola - 17-18: La tv dei ragazzi: Del Teatro Cagnoncino « Quinon » di Viserbo: « Nel mondo dei pellerossa! », spettacolo musicale interpretato da alunni delle Scuole Elementari.

Ore 18.30: Telegiornale - 19.45: Les e gli altri: settimanale di vita femminile - 19.30: Nomini e libri - 19.45: La facce del problema - 20.30: Tic-tac: segnale [illegible] - Telegiornale - 22.30: Carosello.

Ore 21: Il classico del mese: « Tre sorelle », commedia in quattro atti di Anton Cecov. Interpreti: Marisa Maria Salerno, Milly Vitale, Lilla Brignone, Elena Zareschi, Valeria Valeri, Ernesto Calindri, Gianni Santuccio, Giulio Bosetti, Luciano Alberici, Saro Sandrea e altri. Musiche popolari russe adattate da Luciano Chailly Carri. Costumi di Maurizio Monteverde. Regia di Claudio Fino. La vicenda: Olga, Masha e Irina, condotte in una piccola città di provincia, rimpiangono la vita brillante di Mosca e vivono con l'ardente speranza di poterci ritornare. L'arrivo di una guarnigione e le relazioni con gli ufficiali portano una ventata nuova nella vita delle tre ragazze. Ma, dopo un po' di tempo, il reggimento riparte e, insieme i primi propositi di accostamento, Olga, Masha e Irina ripiombano nella monotona vita della loro casetta di campagna, sperduta in un paese improvvisato della sterminata provincia russa. Fra le personalità di Cecov, questa, meglio di tutte le altre, esprime una particolare epoca della storia russa sul finire del secolo scorso e il fermento di una società che desidera un sistema nuovo di vita, ma è incapace di attuarlo - Al termine: Telegiornale.

SABATO 7 MARZO
(Principali trasmissioni)

PROGRAMMA NAZIONALE — Ore 11: Giornale - 11: La Radio per le scuole - 11.30: I giochi dell'armonia e della gioia - 11.45: Musiche di Weber - 12.10: Canzoni in voga - 12.30: Album musicale - 13: Giornale - Angolini e cori stranieri - 14: Giornale - 14.15: Chi fa di scena! 14.25: Conversazione per la Quaresima - 17: Giornale - Scrivia Radio - 17.30: Concerto sinfonico - 19.40: Università Marconi - 19: Relazioni del Lotto - 20: Un po' di Dixieland - 20.30: Giornale - 21.05: « I canti di Maldoror », opera di I. Semenoff - 22.15: Tre per tre - 23.15: Giornale - Musica da ballo - 24: Ultime notizie.

SECONDO PROGRAMMA — Ore 11: Capolicoa - 10: Disco verde - 10: Ping-Pong - 13.30: Giornale - 14: Lui, lei e l'altro - 14.30: Giornale - Solisti e ribalte - 16.30: Giornale - Orchestre De Marino e Umiliani - 18: Terza pagina - 17: La zucchero - 18: Giornale - « Il pazzo del cuore di mezzanotte » - 19.30: Strumenti in armonia - 20: Il sabato di disco unico - 19.40: Musica in cellofolo - 20: Radiosera - 20.30: Club - 21: « Turandot », opera di Puccini - Ultime notizie - Sportivia.

TERZO PROGRAMMA — Ore 19.15: Musiche di D. Scarlatti - 19.30: Il concerto della Casa editrice Ricordi - 20: L'indirizzo economico - 20.15: Concerto di ogni sera - 21: Il giornale del Terzo - 21.20: Piccola antologia poetica - 21.50: Concerto.

TELEVISIONE — Ore 16: Telescuola - 17: La tv dei ragazzi - 18.30: Telegiornale - 18.45: Passaporto n. 3 - 19.15: Lettere alla tv - 19.30: Quattro passi fra le note - 20: Il mondo in automobile - 20.30: Telegiornale - 20.50: Carosello - 21: Il Musichiere - 22: r'Isola del Tesoro - romanzo sceneggiato di R. L. Stevenson - Telegiornale.

1. È ECONOMICO - perchè con un solo tubetto si lucidano a perfezione ben 70 paia di scarpe.
2. È DI AGEVOLE USO - perchè il tubetto si apre e si chiude perfettamente, senza difficoltà e senza che ci si sporchi le mani.
3. È IL LUCIDO IDEALE - perchè è sufficiente una piccola quantità per rendere le scarpe splendenti, morbide e impermeabili.
4. È COMODO E PULITO - perchè la confezione in tubetti consente di tenerlo ovunque — anche nella borsa da viaggio — senza pericolo che lasci delle macchie.
5. È IL PIÙ MODERNO E IGIENICO - perchè contiene il SILICOL che protegge le tomaie e difende il piede dall'umidità della strada.

GUBRA S. p. A. - DESIO (MILANO)

SPAIR - 20

ULTIME NOTIZIE

Conclusa la discussione sul programma a Palazzo Madama

Il voto di fiducia del Senato dopo la replica dell'on. Segni

Una notevole parte del discorso del Presidente del Consiglio dedicata alla politica estera che rimane fedele all'alleanza atlantica - Per la questione dell'Alto Adige l'on. Segni, rispondendo al Cancelliere austriaco Figl, ribadisce e chiarisce la posizione dell'Italia

Roma, venerdì sera.

Il presidente del Consiglio on. Segni replica questo pomeriggio al Senato ai vari oratori intervenuti nel dibattito sul programma del nuovo governo, dibattito che si è concluso ieri sera e che ha visto alternarsi al microfono di Palazzo Madama venticinque oratori. Il discorso di Segni è particolarmente atteso soprattutto perchè una parte notevole sarà dedicata, a quanto si assicura, alla politica estera e in particolare all'Alto Adige. L'on. Segni risponderà così a Figl, che nel suo recente discorso al Parlamento austriaco ha detto che il problema dell'Alto Adige dovrebbe essere risolto sulla base di negoziati fra le due parti; ma che se questi negoziati non si risolvessero secondo gli intendimenti di Vienna il governo austriaco adirebbe i grandi consessi internazionali. La risposta di Segni è particolarmente attesa proprio su questo punto. Secondo fonti solitamente ben informate, essa sarà molto esplicita e farà sapere che l'Italia è ben ferma a considerare il problema dell'Alto Adige come un problema interno del nostro Paese, sul quale persino Vienna non può interferire. E' vero che la questione ha alla base il trattato De Gasperi-Gruber, ma l'Italia ha tenuto strettamente fede a quel trattato. Essa è pronta a esaminare alcuni aspetti del problema, ma senza che ciò possa essere preso a pretesto per rimettere sul tappeto l'intera questione, o addirittura fare un nuovo trattato su basi diverse da quelle in vigore.

Se l'Austria dovesse appoggiare in modo eccessivamente forzato le frat della minoranza etnica tedesca, che volontariamente è rimasta o è tornata entro i nostri confini, aggraverebbe la situazione, perchè quella minoranza rivendica una piena autonomia della provincia di Bolzano che è contro la nostra Costituzione. Ne deriverebbe, in tal caso — dirà a un dipresso il presidente Segni oggi al Senato — la possibilità, da parte dell'Italia, di venire indotta a studiare l'eventualità di una denuncia dell'accordo di Parigi, che trova la sua base non solo nella buona volontà di collaborazione fra le due parti, ma anche e soprattutto nella moderazione e nella disciplina delle minoranze etniche tedesche.

Sembra che anche a Vienna questo ricorso a una Corte internazionale (quella dell'Aja o addirittura all'Onu) non riscuota molti consensi. Il ricorso alla Corte dell'Aja, infatti, richiede la necessaria adesione dell'Italia, e siccome il governo italiano non darà mai un tale consenso, non si capisce come Vienna possa prospettarsela. Rimane l'eventuale ricorso all'Onu, ma anche ad esso l'Italia si opporrà fermamente, in quanto, come si è detto, e come ripeterà il presidente Segni oggi, Roma considera come un problema interno italiano quello dell'Alto Adige.

D'altra parte, le assicurazioni avute dai governi alleati fanno già pensare favorevolmente la bilancia nella nostra direzione. Proprio ieri il ministro degli esteri on. Pella ha ricevuto l'ambasciatore degli Stati Uniti, Zellerbach, il quale ha dato le più ampie assicurazioni in proposito. A Washington sono considerate del tutto ingiustificate le pretese dell'Austria. Il Dipartimento di Stato ha fatto sapere ufficialmente che «si augura una rapida soluzione della questione, attraverso un accordo fra i due governi interessati». Ma sembra che Zellerbach abbia dato assicurazioni più ampie. L'Italia non deve preoccuparsi — avrebbe detto l'ambasciatore degli Stati Uniti — se il problema verrà portato dall'Austria all'Onu, dato che esistono documentazioni sul rigoroso rispetto da parte italiana dell'accordo De Gasperi-Gruber».

Sono da smentire le notizie pubblicate a Vienna e sui giornali di Bolzano secondo cui sarebbe possibile un viaggio dell'on. Pella nella capitale austriaca e l'eventualità che il problema dell'Alto Adige venga sottoposto alla Corte Costituzionale. Il ministro Pella, che ha assistito all'ultima parte della seduta di ieri a Palazzo Madama, ha avuto successivamente con Segni un lungo colloquio, ed un altro ne ha avuto per mettere a punto l'odierna risposta a Figl.

Riguardo al suo prossimo viaggio a Vienna, Pella ha ha fatto prontamente smentire. Quanto, poi, all'eventualità che il problema dell'Alto Adige venga sottoposto alla Corte Costituzionale, si tratta di un vero e proprio abbaglio: come si sa, è stato sottoposto alla Corte Costituzionale un ricorso sull'assunzione di competenza da parte della provincia di Bolzano in materia di edilizia popolare, una disciplina che compete evidentemente al governo di Roma che la controlla in maniera generale per tutto il territorio nazionale.

Tutto il problema della politica estera italiana è stato condensato in un ordine del giorno presentato da alcuni senatori democristiani e firmato anche dal liberale Battaglia e dal socialdemocratico Gonella, che pertanto approverà questa parte della politica governativa mentre si dichiarerà contro una fiducia generale a Segni. Comunque, i socialdemocratici, in una dichiarazione del vice segretario Tanassi, hanno tenuto a precisare che la loro non è una opposizione preconcetta e che, se il governo presenterà buone leggi a favore delle classi lavoratrici, essi non gli diranno di no.

La fiducia verrà votata dopo le dichiarazioni di voto dei vari esponenti dei gruppi su un ordine del giorno motivato che reca come prima firma quella del senatore Piccioni e che suona così: «Udite le dichiarazioni del presidente del Consiglio onle Segni, il Senato: ritiene che esse pienamente rispondono alle necessità della sicurezza e della pace nella riaffermata politica di collaborazione internazionale e che i propositi manifestati per la garanzia dello sviluppo democratico del Paese nel quadro della Costituzione, e per la più valida soluzione dei problemi economici e sociali, nel superamento dell'attuale congiuntura economica, danno completo affidamento; lo approva e passa all'ordine del giorno».

Voteranno la fiducia al governi democristiani, liberali, monarchici, missini e alcuni esponenti del gruppo misto. Lo scarto fra la maggioranza e la minoranza dovrebbe essere di una quarantina di voti. A Montecitorio, come si ricorderà, fu di 55 voti, ma i deputati sono più del doppio dei senatori.

Sulla politica estera è intervenuto anche Togliatti, che si è fatto intervistare da un giornale comunista, per obiettare, in sostanza, perchè Gronchi non si reca in Russia come ha fatto Macmillan. Tale idea è stata subito ripresa dall'ultimo oratore del p.c.i. intervenuto ieri nel dibattito, il sen. Spano, che ha domandato anche lui perchè Gronchi, al pari del Premier inglese, non fosse andato in Russia. Bonariamente Segni ha fatto notare: «Ma Macmillan è il presidente del Consiglio inglese, non il Capo dello Stato». Al che Spano ha concluso dicendo che «anche un viaggio di Segni sarebbe gradito».

Il comitato centrale del psi ha concluso i suoi lavori, pressocchè riconfermando le posizioni di Nenni, che ha ottenuto di non far inserire nella risoluzione finale, votata a maggioranza, la ripresa di un contatto con i comunisti. L'on. Nenni aveva detto nella sua replica: «Il psi rimane un pilastro nello schieramento delle forze di sinistra, ma non è necessario ricordarlo ogni giorno».

La direzione comunista si è riunita stamane per esaminare appunto i risultati del comitato centrale socialista. Sarà interessante vedere come reagirà alle impostazioni degli ex-cugini.

Pellecchia

Scampati alla cattura

La moglie di Antonio Cesaro e il padre Cellati hanno potuto sottrarsi per un puro caso alla cattura da parte dei guerriglieri sigorini nella fattoria di Aumale. I tre fratelli Cesaro, le mogli di due di essi e cinque figli non sono stati ancora ritrovati. (Telefoto)

Ancora nessuna traccia dei dinamitardi di Trento

Si fa sempre più strada l'ipotesi che l'odioso attentato contro il mausoleo di Battisti sia opera di elementi anti-italiani Il tritolo sarebbe stato fatto esplodere da due individui

Trento, venerdì sera.

La polizia sta proseguendo le indagini per identificare l'autore o gli autori dell'esecrando attentato dinamitardo compiuto l'altra notte nella cripta del mausoleo di Cesare Battisti. Tutte le ipotesi sono valide, ma ad ora non è affiorato alcun elemento che possa costituire per gli inquirenti un sia pur tenue filo conduttore. L'opinione pubblica ha identificato nell'attentato la caratteristica marca dei numerosi altri gesti dinamitardi compiuti in provincia di Bolzano. Anche l'oltraggio recato al monumento a Battisti, si pensa sia infatti il frutto di un identico movente d'oltranzismo politico da parte di elementi anti-italiani. Tuttavia la questura non può trascurare le altre ipotesi.

E' certo che soltanto un passo falso degli attentatori potrebbe tradirli al momento, mettendoli nelle mani delle autorità inquirenti. Gli agenti della squadra politica cercano pazientemente di raccogliere qualche indizio sicuro che serva da traccia: nessuno però ha visto nella zona persone in atteggiamento sospetto, e neppure una macchina in sosta. Non si sa da quale parte gli ignoti siano saliti alla sommità della collina su cui sorge il mausoleo; troppi sono i passaggi da cui è facile inflltrarsi, benchè il cancello venga chiuso puntualmente prima di sera. L'unica cosa chiara è che gli attentatori hanno agito seguendo un piano accuratamente preparato e dimostrando una conoscenza notevole del luogo.

La polizia ritiene che le persone in atteggiamento sospetto dinanzi al mausoleo, intenta a pisarare il rudimentale ordigno esplosivo, siano state due, escludendo così l'ipotesi che l'attentato sia opera di un solo individuo. I latrati del cane della custode devono aver allarmato i dinamitardi i quali, dopo aver acceso la miccia, devono essersi allontanati non lungo la strada principale, ma attraverso le scorciatoie che scendono lungo i boschetti della collina. Il terreno non ha permesso agli agenti di rilevare impronte od altri segni che testimonino il passaggio precipitoso di due persone. Un complice deve poi averle prese a bordo di un'autovettura, in luogo convenuto.

Circa la natura dell'ordigno, gli artificieri o i tecnici, dopo aver esaminato le minutissime schegge rinvenute nella cripta del monumento, hanno stabilito trattarsi di una carica di tritolo avvolta in un sacchetto e munita di un detonatore a miccia.

Continuano intanto le dimostrazioni contro l'atto criminoso. Oltre tremila studenti hanno attraversato anche nel pomeriggio di ieri le vie della città al canto degli inni patriottici. Vi sono stati alcuni incidenti, ma in complesso l'ordine non è stato turbato.

Morto l'uomo travolto da un'auto sul marciapiede

Vigevano, venerdì sera.

Cosimo Paoletta di 27 anni, l'imbianchino che ieri, mentre si trovava sul marciapiede di piazza Vittorio Veneto, era stato travolto dall'auto di un noto industriale calzaturiero locale, ribaltata in seguito al corso con un'altra macchina, è deceduto nella notte al nostro ospedale.

Le condizioni del dott. Attilio Curlone, che pilotava l'auto ribaltata sono nettamente migliorate. Guarirà in pochi giorni.

Tre feriti a Savona

Rotolano nell'autocarro per 30 m. in una scarpata

Savona, venerdì sera.

Un pauroso incidente stradale è avvenuto la scorsa notte in località Ellera. Un autocarro targato Savona 18102, di proprietà del signor Eugenio Valante di Finalborgo, sul quale si trovavano il figlio del Valanta, Mario, di 20 anni, che sedeva al volante, Angelo Gandiglia e Benito De Nicolò, entrambi di 20 anni, da Noli, nell'abbordare una curva abandava ed usciva di strada rotolando lungo la scarpata per trenta metri.

Gli occupanti dell'autocarro venivano immediatamente soccorsi ed estratti feriti dai rottami della macchina. All'ospedale San Paolo di Savona, dove sono stati ricoverati, sono stati dichiarati guaribili: il Mario Valente e il De Nicolò in giorni 30 e il Gandiglia in 20 giorni per la ferite riportate.

UNO SCIENZIATO INGLESE PARLA DEL TERRIBILE MALE

Uccide più l'infarto cardiaco che il cancro e la tubercolosi insieme

Tra i più colpiti sono gli uomini d'affari - Il noto psicologo George Hackefschmidt, che ha 82 anni, afferma che la loro morte prematura è dovuta al fatto che sono troppo spietati verso se stessi - "Bisogna, egli dice, educarli se si vuole che vivano almeno fino a cinquant'anni„

Dalla nostra redazione parigina

Londra, venerdì sera.

L'infarto cardiaco uccide più del cancro e della tubercolosi riuniti: questo dicono le statistiche mediche di tutti i paesi, dove gli uomini di affari devono affrontare una dura lotta quotidiana e preoccupazioni di ogni specie. George Hackefschmidt, uno psicologo di cui la cui fama è vasta in Europa ed oltre oceano, ha dichiarato ieri che crede di avere scoperto perchè molti degli uomini più illustri si «arrivati al centro per cento» nel mondo degli affari come in quello politico, terminano enstiempo (rispetto alla media generale) la loro esistenza: «Muoiono relativamente giovani perchè sono troppo "dittatoriali" con se stessi ed il loro corpo», ha diagnosticato George Hackefschmidt. Ed ha elencato una serie di considerazioni che gli hanno permesso di stilare questo verdetto.

Lo psicologo fu il più grande lottatore dei suoi tempi. Quando egli si ritirò dalle arene, nel 1911, disse: «Ho compreso a tempo che la lotta libera non è più indicata per il mio corpo, che rimane peraltro sanissimo». Difatti Hackefschmidt è talmente in forma alla sua età da essersi cimentato in allenamento stancante che con Herbert Elliott, il primatista mondiale sui miglio. Elliott afferma che l'anziano sportsman antiquo «molto più in fretta di quanto abbia visto fare a molti giovani». «Hack», come lo chiamano familiarmente i suoi amici, sostiene che la maggior parte degli uomini d'affari del mondo «perde di vista che l'obiettivo principale non è quello di avere determinati milioni in banca da far crescere ogni anno, ma di conservare la propria vita e viverla nel senso reale della parola».

Gli affaristi (gli americani soprattutto, dice «Hack») «hanno ordini implacabili di loro corpi, dormono poco, mangiano in fretta, si stordiscono con pillole e fumo, bevono troppo: il risultato potete conoscerlo scorrendo gli annunci mortuari di qualsiasi grande quotidiano del mondo». In sostanza, sostiene «Hack», gli uomini di affari procedono ad un logoramento intenso del loro corpo, ed il punto più tremendo della questione è rappresentato, sostiene lo psicologo, dal fatto che essi non si rendono conto del male che si fanno, ma continuano a crederai incalzabili e che tutti gli altri uomini posseggono un corpo normale mentre loro, i «supermen degli affari» hanno un corpo eccezionale, cui il resto dà fastidio ed il riposo è un controsenso.

«La mia teoria — ha detto "Hack" — è esposta in breve. Ogni uomo sottoposto ad intensa usura mentale e fisica deve rilassarsi se vuole non dico sopravvivere ma vivere quanto potrebbe. Bisogna sempre mantenere il corpo in esercizio, a seconda delle sue esigenze. Ad esempio è inutile alzare pesi o fare ginnastica se ci si sente stanchi: si deve prima mangiare appropriatamente, scegliendo cibi sani e ricchi di vitamine, quindi restare in esercizio come il corpo comanda. Una nuotata in piscina, una partita di golf, due racchettate di tennis. Che importa se si ha 21 o 75 anni? Io nuoto regolarmente quando ne sento il desiderio, e mi capita anche di saltare dalle scale o da una sedia se sono di spranghetti meglio le gambe in quel modo. Gli uomini d'affari hanno un concetto errato del loro fisico e di come debbono preservarlo. Sono forse più da compiangere che da ammirare per i loro successi finanziari e, soprattutto, sono da educare se si vuole che vivano almeno fino a cinquant'anni».

In una fogna di Châtillon

Bimbo di due mesi rinvenuto strangolato

ST. VINCENT, venerdì sera.

Ieri pomeriggio, alla periferia di Châtillon, in un terreno di fogna, è stato rinvenuto il cadavere di un bimbo dell'apparente età di circa due mesi.

Da oggi riconosciuti al collo dei piccino, si presume che prima di essere gettato nella fogna la creaturina sia stata strangolata.

La polizia sta attivamente indagando. Intanto stamane, nella camera mortuaria del cimitero di Châtillon, è stata effettuata l'autopsia alla presenza delle autorità inquirenti.

Reintegrato nel suo grado

La Corte di Cassazione ha depositato la sentenza con cui nel novembre scorso, ponendo riparo a un clamoroso errore giudiziario, assolse il prof. Giuseppe Valsecchi, già provveditore agli studi di Cuneo, dalle accuse di peculato, concussione e falso ideologico. Il prof. Valsecchi è stato reintegrato nella carriera ed è ora a disposizione del Ministero per ispezioni. (foto Meiaio)

Un magistrato inglese perdona un cattolico che mentì come teste per evitare un divorzio

Il falso testimone, proprietario di un albergo, affermava di avere smarrito il registro dei clienti dal quale risultava un adulterio Due parole del giudice: "Ha turbato la giustizia, ma non ritengo valga la pena di perdere altro tempo per lei„

Dal nostro corrispondente

Londra, venerdì sera.

Un cattolico inglese ha mentito in Tribunale perchè la verità avrebbe reso possibile un divorzio ai egli ritenuva che la sua fede gli imponesse di fare tutto il possibile — anche di commettere un'illegalità — per lil impedire la rottura d'un vincolo matrimoniale. Solo la clemenza d'un giudice lo ha salvato da un processo per falsa testimonianza.

Questo cattolico così fervente è il signor Peter McHale, di 41 anno di origine irlandese, sposato, con sei figli. E' proprietario d'un piccolo albergo, sotto il cui tetto dormirono per una notte un marito infedele e la sua amica. La donna in cui McHale si è trovato coinvolto è quella infelice della moglie tradita. Ella voleva un divorzio per adulterio e ieri l'ha ottenuto. Fra le prove che le occorrevano vi era il registro dell'albergo in cui il marito aveva permesso. Dal registro appariva chiaramente che lo sposo e la sua compagna avevano condiviso la medesima camera.

Peter McHale ricevette dunque l'ordine di presentarsi in Tribunale e di mostrare il registro. Ma i suoi principi religiosi ebbero il sopravvento sul rispetto della legge.

Ansioso di salvare ad ogni conto il matrimonio in discussione, qualunque i coniugi fossero per lui degli estranei, egli entrò in aula, prestò giuramento, ma, quando il giudice gli chiese il registro, rispose di averlo perduto. Fu sottoposto ad un severo interrogatorio, ma non cedette: continuò a mentire fino a quando il magistrato, spazientito, decise di aggiornare la seduta al pomeriggio. Appena uscito dal tribunale, McHale si rese però conto della gravità del suo atto e, ripreso il dibattito, confessò di avere dichiarato il falso. Poi, mise una mano nella tasca nell'impermeabile e ne trasse il registro dell'albergo.

Il giudice diede allora un saggio della celerità con cui agisce la giustizia britannica. Esaminò il registro e concesse il divorzio alla moglie tradita. Indi fece chiamare in aula McHale. Con voce piena di sdegno, gli comunicò il suo pensiero e le sue decisioni: «Lei è un mentitore e uno spergiuro. Ha turbato il corso della giustizia, mi ha tratto deliberatamente in inganno. Le sue vedute sul divorzio non hanno per i tribunali il minimo interesse, lei era qui per dire la verità, e basta. La sua condotta dovrebbe essere punita, secondo la legge, con un lungo periodo di prigione, ma, fortunatamente per lei, io la considero non solo un bugiardo ma anche uno sciocco e non ritengo valga la pena di perdere altro tempo per colpa sua. Ho deciso pertanto di inviare una lettera al Procuratore dello Stato chiedendogli di non intraprendere alcuna azione legale nei suoi riguardi. Ora se ne vada e si ricordi per sempre quanto le ho detto».

McHale mormorò «grazie» e si allontanò a testa bassa.

m. c.

Radiotelefoni ai tassì

Roma, venerdì sera.

I tassisti di Milano e di Roma hanno chiesto al Ministro delle Poste e delle Telecomunicazioni di essere autorizzati ad installare ed usare radiotelefoni nelle autopubbliche. Alla realizzazione di tale servizio, già in uso in altre nazioni, il Ministero è in linea di massima favorevole, tuttavia non potrà dare una risposta definitiva se non al termine delle consultazioni che in proposito avrà avuto con gli altri Dicasteri interessati.

Vittima un gioielliere di Anversa

Un conte genovese denunciato per truffa

Secondo la denuncia il mercante olandese versò a una parente, che è anch'essa sotto accusa, un acconto per l'acquisto di diamanti dall'italiano Michelangelo Fucile - Ma egli non vide mai i preziosi

Santa Monica, venerdì sera.

Un commerciante di diamanti, Sami Schonberg, di Anversa, ha citato in giudizio per frode 23 persone, tra cui un italiano. Pretende un risarcimento di 443.000 dollari (circa 31 milioni di lire). L'italiano è il conte Michelangelo Fucile, di Genova.

Secondo la denuncia l'americana signora Anne Perry, figlia di un cugino del commerciante, si presentava da questi ad Anversa il 3 novembre scorso, per dirgli che il conte Fucile, che lei conosceva, aveva una decina di diamanti bianchi di 12 carati che desiderava vendere. Quindi la signora lo convinceva ad accompagnarla a Genova, dove avveniva l'incontro col conte.

Schonberg, al quale era stato mostrato uno dei diamanti, veniva indotto a consegnare, il 13 novembre, alla Perry un deposito di 35.000 dollari. In seguito gli si diceva che i gioielli in questione erano stati venduti e che sarebbero stati consegnati, al loro posto, diamanti della stessa qualità.

Sempre secondo questa versione, tre giorni dopo il conte avrebbe chiamato al telefono Schonberg, consigliandolo a lasciare l'Italia ,perchè la sua vita era in pericolo. Schonberg partiva. Successivamente tentava, senza successo di ricuperare il deposito versato alla Perry, che il 27 novembre era tornata negli Stati Uniti.

Le quotazioni nelle Borse

A TORINO

VALORI DI STATO	$	A	$	A		$	A
Redditi 3½%	99	99	99	99	Ital. 5%	100	100
» 5%	—	—	—	—	Ital. 5% '52	101	101
Littorio 1937	—	—	—	—	Ital. 5% '57	101	101
Ricost. 3 %	100	100	100	100	Prestiti 5%	101	101
» 5 %	99	99	99	99	Ricost. 10-11 5%	106	106
Redenzione 3½%	99	99	99	99	» 5%	104	104
» 5%	99	99	99	99	» 5%	104	104
Ricostruz. 3 %	80	80	80	80	» 5%	104	104
» 5 %	99	99	99	99	» 5%	104	104
Riscatto 3½%	84	85	84	85	» 5%	104	104
» 5%	97	97	97	97	» 5%	104	104
Ricostruz. 5 %	97	97	98	98	» 5%	104	104
Ind. Fond. 5%	95	97,5	95	95	Cons. Ricostruz. 5%	104	104
Pr. E. 5% Prestito	95	95	95	97,5	Redimibile 5 %	103	103
B.I.R. 3½%	104	75	105	02	Ricostruz. 5 %	100	100
» 5%	102	—	102	05	» 5 %	104	104
» 5%	101	50	101	50	» 5 %	104	104
» 5%	100	25	100	25	» 5 %	104	104
» 5%	100	—	100	05	Cassa C. P. 5%	105	105
» 5%	99	95	100	02	Cattiva R. 1936	105	105
» 5%	99	95	100	—	Cattiva R. 1938	106	106
» 5%	99	90	100	—	Cattiva R. 1940	101	101
» 5%	100	—	100	—	Cattiva 5 %	100	100
					Imm. Cattivi Fond.	100	100
					Ricostruzione 3 %	100	100
					Fondiario 5 %	100	100
					» 5 %	100	100
					» 5 %	100	100
					»

CRISTINA DI SVEZIA

Cartesio a Corte

XVI. — *Ritornando da Roma, dove ella viveva dopo la sua volontaria abdicazione, a Stoccolma, in occasione della morte del suo successore Carlo X, Cristina di Svezia ricorda la sua giovinezza ed i suoi innamorati, in particolare Magnus de La Gardie, che ella aveva finito, pur adorandolo, per dare come sposo ad una principessa del proprio seguito...*

La Corte di Svezia viene trasformata da Cristina, regina «intellettuale», in una scuola di filosofia. Credendosi la donna più istruita del mondo, Cristina è piccata nel vedere che il grande filosofo Cartesio ha dedicato il suo «Trattato delle passioni» alla figlia del re di Boemia, alla melanconica principessa errante Elisabetta, con la quale egli mantiene relazioni epistolari di un tono molto elevato. Ella si mette a studiare il «Discorso sul metodo». Fa scrivere dall'ambasciatore francese Chanut a Cartesio, che si trova in Olanda, per domandargli: «Che cos'è l'amore?». E Cartesio risponde: «La natura dell'amore comporta che ci si consideri con l'oggetto amato come un tutto di cui si è una parte». Altra domanda proposta a Cartesio tramite Chanut: «Quale fra l'amore e l'odio è il peggiore per le sue conseguenze?». Cartesio risponde: «E' incontestabilmente l'amore che ci rende capaci di fare il più gran male al resto degli uomini, dal momento che l'amore ha per natura sua più forza e vigore dell'odio». Cristina rimane entusiasta di questa risposta e, ormai, non sogna più che una cosa: ricevere Cartesio alla sua Corte. Lo fa invitare a Cartesio, lusingato, nonostante tutta la sua filosofia, accetta. Egli si separa dai numerosi amici che si è fatto nei Paesi

Bassi e si imbarca per la Svezia. Il capitano del naviglio che lo trasporta è un vecchio lupo di mare. Questi ascolta con rispetto i discorsi di Cartesio sui venti, la marea e la navigazione. Ma, egli si fida poco di un uomo tanto sapiente e, un giorno, si introduce nella cabina del filosofo e fruga nei suoi bagagli. Una grande cassa a forma di bara attira la sua attenzione. L'apre e ne vede uscire una singolare fanciulla che gesticola e parla sconclusionatamente. Un demonio, senza dubbio! Il capitano afferra la strana persona e la getta in mare. Si

trattava di un automa molto perfezionato a cui Cartesio teneva in modo particolare. Giunto a Stoccolma, Cartesio ha delle lunghe conversazioni con la regina-filosofa che, ben presto, fa di lui il suo confidente, il suo consigliere, il direttore di tutti i suoi svaghi. E quando vengono dati dei balletti a Corte, Cristina domanda a

Cartesio di prendervi parte. Contrariato, il pensatore rifiuta con recisione. Allora Cristina supplica Cartesio di degnarsi almeno di scrivere per lei il soggetto di un balletto. Cartesio, suo malgrado, finisce per acconsentirvi. Egli compone una «Nascita della pace», nella quale Cristina, danzatrice, dividerà i suoi amori fra il bel Magnus e l'adorabile Ebba Sparre, che è stata per lungo tempo la damigella di compagnia favorita della regina. Il balletto ha un tale successo che Cristina ordina subito a Cartesio una commedia pastorale in versi. Ed il grande e profondo filosofo, mutato da un reale capriccio in poeta galante, scrive quattro atti in versi in cui la bella principessa d'Islanda Partenia (Ebba Sparre), rapita dal tiranno di Stoccolma (Magnus de La Gardie), viene salvata da un ardito pastorello (Cristina). La rappresentazione segna un vero trionfo.

SEGUE: Don Antonio Pimentel

PUBBLICITA' ECONOMICA
(VIA SAN TOMASO N. 31)

LOCALI PER UFFICIO. L. 100 per parola

(Continua da pag. 9)

FINALE Ligure, fronteggiante viale appartamenti 200 metri mare. 3.000.000, 4.500.000. 3570

PARAZZE stagione balneare affittasi villa, appartamenti, camere ammobiliate. Vallino-Berruti. 2267

COLLEGI ISTIT. SCUOLE L. 100 per parola

ARMONISTE vostra preparazione impiego frequentando Istituto Orefice, Carmela 32, contabilità, organizzazione, paghe, stenografia, dattilografia, computisteria. 853

LEZ. TRADUZ. PREST. L. 70 per parola

A Italiano insegna italiana signora. Corso S. Martino 2, telefono 512-025. M2300

DOMICILIO dattilografia, fatturazioni, rotabilità, amministrazioni. Scrivere Rizzo, Lagaio 2, Torino. D3835

CAMERE MOBIL. PENS. L. 70 per parola

A ottimi pensi ammobiliata arredata, volendo pensione familiare. Telefonare 48-679. B2396

AFFITTASI ammobiliata tranquilla, libera, centralissima, mensilmente. Tel. 660-220

AFFITTASI camera ammobiliata con uso cucina indipendentissima. Tel. 512-761.

AFFITTASI camera ammobiliata, centrale ammobiliata anche due amici. Telefonare 56-139. F1820

AFFITTASI centralissime camere mobiliate, tutti conforts. Massima serietà. Telefonare 683-532. G1485

AMMOBILIATA indipendentissima piedaterre due amici. Telefonare 683-339.

CAMERE centralissime indipendenti tutti comforts ambiente signorile. Facilitazioni soggiorni prolungati Società Fatima Cavour 13. G3687

DOMANDE IMPIEGO L. 60 per parola

DATTILOGRAFIA dattilografia alcografia, completa materiale prima impiego ottimi. Telefonare 676-720. B3835

GIOVANE diplomato ragioniere ottime referenze cerca impiego, anche part-time. Telef. 21-195. G1734

INGEGNERE civile pratica triennale ufficio costruzioni acque industriali offresi stabile professionale impresa. Scrivere cassetta 5283, SPI, Torino. L3167

INGEGNERE 30enne, esperienza costruzioni civili, impianti industriali, conoscenza inglese, francese, tedesco offresi aggiornamento qualsiasi ufficio tecnico commerciale o consulenza. Scrivere cassetta 5374, SPI, Torino.

MACCHINISTA navale (diplomato indirizzo motori) tre anni navigazione, patentino, ottime, serio, intelligente, 25enne residente Torino, Perito cronometrista, manutenzione, direzione impianti termici di tutti i tipi, refrigerazione, impiegherebbesi. Scrivere cassetta 4072, SPI, Torino.

PAGNE compilazioni contabilità generale, ragioneria, offresi anche a ore. Telefonare 264-155. B2796

PERITO meccanotecnico conoscerebbesi libero subito. Telef. 88-124. L3465

RAGIONIERA 26enne pratica ufficio stampa-dattilo-complementarista impiegherebbesi. Telefonare 670-420 ore pasti.

TECNICO radio tv 25enne, privata esperienza, patente, offresi ottimo. Scrivere Pubblimo cassetta 25 A, Alessandria.

OFFERTE IMPIEGO L. 100 per parola

CERCHIAMO tecnico della verniciatura supersmalti 5-10 anni principalmente laureato in laureato chimico o chimico industriale, indicare nel curriculum sua specialità di lavoro, stato di famiglia e stipendio attuale. Conoscenza tedesco e inglese utile Casella 83/X, SPI, Milano.

DATTILOGRAFA conoscenza lingue estere. Scrivere cassetta 5000, SPI, Torino. Dettagliando capacità e pratica.

DITTA fabbricante prodotti a ditte per cuoio cerca tecnico 5-10 anni esperienza conoscenza inglese o francese necessaria. Inviare curriculum indicando specialità di lavoro, stato di famiglia e stipendio attuale Casella 83/X, SPI, Milano.

DATTILOGRAFA conoscenza lingue estere. Scrivere cassetta 5000, SPI, Torino. Dettagliando capacità e pratica.

DITTA fabbricante prodotti a ditte per cuoio cerca tecnico 5-10 anni esperienza conoscenza inglese o francese necessaria. Inviare curriculum indicando specialità di lavoro, stato di famiglia e stipendio attuale Casella 83/X, SPI Milano. 3946

IMPORTANTE azienda ramo ed ottime condizioni giovane ingegnere meccanico esperienza tecnicale d'ufficio. Dettagliare curriculum. Scrivere cassetta 5172, SPI, Torino. L3773

IMPORTANTE fabbrica macchine automobili per negozi alimentari riorganizzando rete vendita cerca Torino produttore dinamico. Provvigioni e rimborso spese. Possibilità sede centrale. Scrivere cassetta 3351, SPI, Torino. F1800

IMPORTANTE industria milanese articoli merceria cerca introduttore grossisti Piemonte che già disponga depositi altre Case. Scrivere casella 61 C, SPI, Milano.

LUBRIFICANTI di alta qualità ed caratteristici cercasi procacciatore di affari introdotto presso costruttori ed agricoltori zona Asti-Alessandria. Eventuale deposito merce. Scrivere cassetta 3124, SPI, Torino.

OLIO ultra doppiamente garantito cercasi agenti. Buon guadagno. Zatschi, Alessandria. 3388

RAPPRESENTANTE radio tv introduzione ottima clientela Piemonte organizzato con ottima remunerazione Tecnici cerca stabilirsi proprietari ed elettromeccanici. Scrivere cassetta 2318, SPI, Torino. F1667

SOCIETA' petrolifera importanza nazionale cerca rappresentanti per le province di Torino Alessandria Asti e Vercelli. Richiedonsi elementi veramente introdotti con clientela acquisita. Scrivere casella 90 C, SPI, Milano. 3210

VENDITORI introdotti presso proprio abbigliamento sola provvigione nuovo facile articolo esclusivo internazionale tutta industrie. Scrivere cassetta 6296, SPI, Torino.

ANNUNCI MATRIMON. L. 150 per parola

VENTOTTENNE alto distinto conoscerebbe signorina scopo matrimonio. Scrivere casella 5183, SPI, Torino.

INFORMAZIONI L. 100 per parola

ABILI detectives svolgono indagini, sorveglianze. Mondial, Cavour 6, telefono 531-581. 343

ALFA Romeo Commissionaria Superior Fratelli Cossino, via Fabro 10-12, telefoni 45-682, 47-154. Vetture e veicoli industriali. Prenotazioni e prove 2000 Daushine, ultime occasioni, pronta consegna Giulietta stazione Vignale.

ALL'AUTOAGENZIA Condor, Palazzo 4, tel. 50-402: Appia 1 II, Giulietta Sprint veloce, 108 mila tipi, Ardea, 600 diverse, 1100 A E, berlinetta Castelli, rateazioni. 2630

ALL'AUTOSALONE a Tesoriere a Zappa 237 bis, tel. 43-525: Giulietta tutti tipi, nuove, sminuite, Fiammina, Appia prima seconda, B 22, B 12 Spyder, Granturismo 3000-2600, 1400 A, TV Autocarro, Canali, rateazioni. 960

AMPIO assortimento ultimi nuovissimi Easter super, 600 N Y, 850 N Y, 850 N, 500 N Lecocino rimborsabili a chiavi, 615 F autocarri e furgoni, camioni vendi. Telefonare 753-261. F1618

ANSEA 5 nuova IV serie bellissima privato vende. Telefonare 35-493 ore pasti.

AUTOGARA supercarrozza, Alfa 455 rimborsabile, 1100 ALR rimorchio Viberti Transat, motocarro Borrione ribaltabile. Favero, corso Trapani 170, tel. 661-470.

CAMIONCINO 615 portato, 3 Ro rimborso, tempo. Facilitazioni. Autosalone Duca 28. 63021

CAMIONISTI assicuri revisionati a nuovo vendo 282 N 2, 682-125, 680, 670, 656 N 7, 642 N 2, 642 N, 640, 626, 615, 615 furgone, Esatau, 3 No, Leoncino, Taurus, Tiberino, Alfa 450, Alfa 430 con bank Sai 4000 liri, rimorchi 3 assi, 2 sagl, piccoli, normali, ribaltabili e scalo vari, Carraro, corso Roma 46 (Borgo S. Pietro) Torino, tel. 661-479

CODICE nuovo cinque cento automobilisti avvisano sicurezza il dispositivo che indica l'efficienza delle tue posteriori. Chiedetelo al vostro elettrauto. F1815

COMPRO contanti, pagando massimo, qualunque tipo motocicletta. V. Vigone 44.

CONFORT impermeabili (teloni) in tela, cerata, cotone, per autocarri, rimorchi, padiglioni bauli, pergolati coperture, tende campeggio, Mussi, corso Francia 333. 12135

FIAT nuova 500 a lire 12.000 mensili, la vettura che scende per economia, silenziosità, sicurezza, stabilità, insuperabile. Secondo Commissionaria Fiat, corso Racconigi 141. 836

MOTANDI assicuri perbeni lire 45.000, contributo una gratuita. Centrale ritiri mensile dopo, telef. 300-300, 582-998

M.G. Sport, nuova bellissima 300 cm., vendesi diretta, facilitazioni. Auto-Union 1000. Autosalone, Pinelli 14 12818

OCCASIONISSIME 103, Appia 600, 600 Regent, 1400, Ardea, giardinette nuove consegnabili altre occasioni vetture, rateazioni, permuta Autosalone, Tirreno 44, telef. 280-776 283

RIMORCHIO stabile 626 sospeso ad occasione, indicare prezzo condizioni. Scrivere cassetta 7196, SPI, Torino. B3684

RIMORCHIO Viberti trasporti ribaltabile 683 N 2 assoluta forza rendesi occasione medesimo, Telefonare 783-616. F1808

VELOCI e sicuri ai tutte le strade con la Maserati 3500 GTI Prenotala e goderai presso l'Autosalone Rivoltella concessionario esclusivo per Torino e Piemonte Centri alle migliori valutazioni, Speciale servizio assistenza con deposito parti ricambio, Via Stura 31, Torino, telef. 683-223, 683-683. 611

VESPE82 buono per ritiro Gimkhana a milione 330.000, Telefono, 623-800 ore pasti.

ACCESSORI, cambiamarce, pagni, cessione troverete via Silvio Pellico 6. Telefonate 62-566. 442

AFFARONE, vendo mia pompa impero 180.000, assetto 40.000, Telefono 863-896

APPARONE, vendo causa passo Rinascimento nero, sedile pelle, Crimea 24.

AL Centro Radio, S. Secondo 48, cambiasi vecchi apparecchi (valutandoli da 10.000 a 15.000 lire) con nuova radio mediante sistema di frequenza per ascolto programmi televisivi, Frigoriferi, lavatrici, televisori, cucine, elettrodomestici. Sconti speciali, rateazioni. 3614

APPROFITTATE ottima quantità mobili in regal specie (Anche fine) liquidasi, Asti Liquidazioni, [illegible] 17. 278

ARGIOCCASIONE! Asiar Radio, via Barbaroux 9: televisori d'occasione garantiti più dei nuovi; da pollici 17, lire 80-90 mila; 21 pollici da lire 78.000 a 102.000 Visitateci. 1606

ARREDATEVI Casa dei Mobile, Sogino angolo Rattazzi, camere massime 76.000, tinelli 21.000, grandi armadi 23.000. Facilitazioni. 2774

MAGLIAIA! Trovarete grandi novità pronti mezzadinati, Guerriero, Monte Pietà 16.

PROVETTO muratore in legno CASTAGNETTA Gilda cerca, livello provinciali senza requisiti richiesti. Via Montebianco 6.

PIACERI, AFFARI L. 100 per parola

ASSUMEREBBESI, stipendio 1ª categoria, platinati provata introduzione disegnare e sviluppare utili di Torino. Inviare dettagliata domanda manoscritta precisando posti occupati, Casella 103 N, SPI, Milano.

CERCANSI rappresentanti vendita tendoni, Ditta Giovanni Pepe, Mocopoli (Bari). 9983

CERCO giovane autopatentato introdotto salumerie Torino collocamento ravioli specialità alimentari). Scrivere cassetta 6292, SPI, Torino. 82665

CERCO prodotto sostituire oli lubrificanti. Dettagliare. Scrivere cassetta 5340, SPI, Torino. L3185

CON televisore vasta giornata libera ufficiali. Dettagliare. Scrivere cassetta 5240 SPI, Torino. L3194

DITTA pubblicitaria cerca procacciatori tutte province buone e ottimi stradali. Scrivere sempre, Ubertazzi Felice, strada Vercelli 19, Casale Popolo. 3214

IMPORTANTE fabbrica impianti frigoriferi per negozi alimentari riorganizzando rete vendita cerca Torino produttore dinamico. Provvigioni e rimborso spese. Possibilità sede centrale. Scrivere cassetta 3351, SPI, Torino. F1800

IMPORTANTE industria milanese articoli merceria cerca introduttore grossisti Piemonte che già disponga depositi altre Case. Scrivere casella 61 C, SPI, Milano.

LUBRIFICANTI di alta qualità ed caratteristici cercasi procacciatore di affari introdotto presso costruttori ed agricoltori zona Asti-Alessandria. Eventuale deposito merce. Scrivere cassetta 3124, SPI, Torino.

OLIO ultra doppiamente garantito cercasi agenti. Buon guadagno. Zatschi, Alessandria. 3388

ABBIAMO soldi disponibili per acquisizioni, investimenti, ammodernamenti, prestazioni, informazioni gratuite senza impegno. Tecnici cerca stabilirsi proprietari ed elettromeccanici. Scrivere casella 2318, SPI, Torino. F1667

SOCIETA' petrolifera importanza nazionale cerca rappresentanti per le province di Torino Alessandria Asti e Vercelli. Richiedonsi elementi veramente introdotti con clientela acquisita. Scrivere casella 90 C, SPI, Milano. 3210

VENDITORI introdotti presso proprio abbigliamento sola provvigione nuovo facile articolo esclusivo internazionale tutta industrie. Scrivere cassetta 6296, SPI, Torino.

ANNUNCI MATRIMON. L. 150 per parola

VENTOTTENNE alto distinto conoscerebbe signorina scopo matrimonio. Scrivere casella 5183, SPI, Torino.

INFORMAZIONI L. 100 per parola

ABILI detectives svolgono indagini, sorveglianze. Mondial, Cavour 6, telefono 531-581. 343

ABBIAMO soldi disponibili per acquisizioni, investimenti, ammodernamenti, prestazioni, informazioni gratuite senza impegno. Tecnici cerca stabilirsi proprietari ed elettromeccanici. Scrivere casella 2318, SPI, Torino. F1667

ADDESTRAMENTI industriale, corrispondenza (inglese, informazioni avviamento, e lingue) p. Madama Cristina 112, telefono 687-574. 8887

DAL 1870 Cittadini dell'Ordine, via Cavour 18, tel. 41-190, 521-548. Investigazioni permatrimoniali, informazioni ogni genere Italia, estero. Qualunque operazione postale privata. 604

AUTOMOBILI L. 200 per parola

A buone condizioni prestiti finanziamenti ai lavoratori. Bodoni 1, tel 531-981

A buone condizioni: 1400 '58, Appia '55, 103 mini tipi, 600 nuove, rateazioni. Cavalieri, Brescia 18. 2388

ALFA Romeo Commissionaria Parisi Vico, via Pindaro 51 e via Genova 18 Torino. Prenota consegna Giulietta berlina e T.I. Prove, dimostrazioni e permute 2000 a Dauphine. Prenota consegna autocarro Mille e Romeo. Agevole facilitazioni di pagamento e massimo rateazione mesi. 3439

APPIA 57 serie ultime occasioni. Piazza Adriano 5, telefono 31-110. 548

AURELIA B 20 1956 come nuova. Appia II serie, ultime occasioni. Piazza Adriano 5, telef. 31-110. 3096

AURELIA B22 magnifica accessori vendo adeguatamente. Tel. 61-163. B3672

AUTOMOLEGGIAMO vetture perfette ordine, moderne, con segno evidente, prezzi modici. Lecce, Madama Cristina 112, telefono 687-574. 8887

AUTOMOLEGGIO Duchessa Jolanda 22. 1400, 100, 600, 600 multipla, nuova 500, 500 belvedere, Telefonare 772-885 2875

AUTOMOLEGGIO moderni Nuova 500 polmini, 600 nuova, 108, 1400, Telefonare 276-521 7476

AUTORIMESSA Ghilo Cesare 38, grande capienza, servizio [illegible] minime. 527

AUTORIMESSA su corso attraente attraversata Milano disponendo vasto salone piano terreno trasformabile concessionaria auto vendita assistenza rappresentanza Arbat, Ghilo Cesare 38. 527

AUTOSOTTOSCRIZIONI immobiliari superbissimo bellissime Appia 2ª serie. Via Bertola 7, interno, telef. 43-147, 687-777.

LIQUIDIAMO impianti perfettissimi estimati undicimila 40.000, prezzi occasione. Marioretti 80, telef. 22-108.

SADAUTO, corso Racconigi 141, Commissionaria Fiat, vende vetture usate Fiat, Lancia, Alfa Romeo, con garanzia e pagamenti fino 18 mesi. 838

FINANZIAMENTI, prestiti, autocarri fino 36 mesi, interessi bassi. Contatto, corso Re Umberto 6. 662

FINANZIAMO rapidissimo auto, case terreni valutando massimo. Telef. 65-551, 65-590. 10345

GIULIETTE 7.1 Sprint e spider ottime occasioni, vende persona indicata commissionaria: Dario Vico, via Filadelfia 51, Torino (telefono 306-914). 3423

JAGUAR Cars Ltd. Commissionaria Regi Koniliker Torino e Piemonte Torino, Via Assarotti 3, telef. 47-994, Milano, via Fontana 20, telef. 792-344. 3400

JEEP, Dodge, Gmc, Chevrolet, Ford, botti e ricambi originali, Molino, telefonare 60-506. 2435

LAMAN, fabbrica apparecchiature metano a gas liquidi, impianti garantiti. Consentino 26, telef. 20-853. 10646

LAMAN, marca di fiducia. Impianti garantiti gas liquidi e metano. Crescentino 26, telef. 20-853. 289

LANCIA Italcar Commissionaria, Cappellano bellissime Appia 2ª serie. Via Bertola 7, interno, telef. 43-147, 687-777.

LIQUIDIAMO impianti perfettissimi estimati undicimila 40.000, prezzi occasione. Marioretti 80, telef. 22-108.

SADAUTO, corso Racconigi 141, Commissionaria Fiat, vende vetture usate Fiat, Lancia, Alfa Romeo, con garanzia e pagamenti fino 18 mesi. 838

CICLI - MOTO - SPORT L. 100 per parola

BIANCHI moto, velo, nautica, lla florgarello assistenza completa permute condizioni ragguardevoli. Cremonia 2.

DECLOMOTORI, migliori marche, senza patente, esenti. Concessionario via Domodossola 44. 320

ESPOSIZIONE 4 cilindri Gilera campione mondiale, presentazione nuovi modelli 1959, Cirpea, G. Cesare 159, tel. 22-605.

LAMBRETTA 125-150/L3, qualtro marce velocità 4% motore più potente. Presentazione, prove, permute, comodi pagamenti dilazionati: presso Commissionaria Dario Vico, corso Principe Oddone 1, Torino. Telefonare 534-380. 684

MOTOCARRO 500 Gilera, portata 18 quintali vera occasione vendesi anche rateazioni. Gilera, G. Cesare 159, telefono 21-605. 617

RASTO assortimento motor-scooters d'occasione alle migliori condizioni presso «Commissionaria Lambretta» Dario Vico, corso Principe Oddone 1, Torino, telefono 534-380. 684

VELOCI e sicuri ai tutte le strade con la Maserati 3500 GTI Prenotala e goderai presso l'Autosalone Rivoltella concessionario esclusivo per Torino e Piemonte Centri alle migliori valutazioni, Speciale servizio assistenza con deposito parti ricambio, Via Stura 31, Torino, telef. 683-223, 683-683. 611

VESPE82 buono per ritiro Gimkhana a milione 330.000, Telefono, 623-800 ore pasti.

VOLETE scegliere, cambiare vespa, Api, non nuovi modelli? Rivolgetevi a Castelli Pescliera 173. 853

VOLETE cambiare, comperare, vendere Vespa, Api? Da Corvolo consegna immediata. G. Cesare 186, tel. 21-136. 617

VOLETE comperare, cambiare, vendere Vespa, Api? Monzini, G. Sortarica 169, telef. 280-628. 3076

ANNUNCI VARI L. 100 per parola

A prezzi rari liquidazione troverete vestiti taglierie, soprabiti. Confezione artigiana. Telefonare 878-200. 613

ABBIAMO argenteria gioielleria, orologeria, oreficeria. Perle coloniali di coltura. Celsodo, Gioielleria, Cavour 5. 15316

ACQUISTO bottiglie, ferro, libri, dischi, apparecchiabili, oggetti vari. Tel. 792-845.

ATTENZIONE! Fabbrica mobili, vicino commercio, vendo pezzi esistenti. Facilitazioni. Ingione 32, telef. 262-988.

CAMPAGNA! Troverete ogni sorta mobile stato, economico, via Cigna 17. Asilo Liquidazioni. 276

FRIGORIFERI, lavatrici, cucine, televisori, elettrodomestici, riparlamo qualsiasi marca, ricambi originali, assortimento fiori, rateazioni, cambi. serietà. Ericco, corso Vittorio 56. 569

MOBILI a Cannobio s., vasta esposizione, garanzia, lunghe rateazioni, cambio usati. Via Garibaldi 4, telef. 821-107.

MOBILI a Cannobio s., Verbanio 22 fabbricazione propria, vasto assortimento, lunghe rateazioni, Cambi, Visitateci. Telefonare 21-109. 1141

MOBILIFICIO Ranco, piazza Salotto 3: camere lusso, cucine, Matrimoniali da 95.000; sale, salotti da 85.000, specialità cucine Formica, plastificate. Facilitazioni

MOBILIFICIO Dilorenzo. Troverete tutto per casa, ufficio. Facilitazioni, consegne gratuite ovunque, sistemo omaggio quasi, accettiamo mobili usati valutandoli moderno. Capellina 6. 14452

MOBILIFICIO fiume, Bertodano 18: matrimoniali 90.000, sale, soggiorni, cucine, tinelli 45.000, poltrone divanletto 10.000

PIANOFORTI, affitti, riparazioni, accordature. Chiappo, piazza Vittorio Veneto 18, telef. 81-542, rappresentante esclusivo Steinway, Bechstein. 900

REGISTRATORE cassa, National completamente revisionato vendo, Telefonare 890-648. F2822

SVENDO camera letto noce, lavoro 170 nuda, tinello 42.000, Telefono. 262-986.

TAPPEZZERIA (carta acquistando a prezzi di fabbrica (anche piccoli quantitativi) rivolgendosi direttamente all'Unione Fabbricanti, via Lagrange 2. 7936

URGE vendere causa partenza camera matrimoniale noce, ricamo, camera matrimoniale noce. Scrivere cassetta 6348, SPI, Torino.

VENDESI occasione triciclo, banco, macchina scrivere, bilancia automatica, poltrona, scrivania. Telefonare 870-008.

TAPPEZZERIE IN CARTA
VENDITA DIRETTA anche a piccole partite dalla FABBRICA
Via Madama Cristina, 125 angolo Corso Dante